

REGIONE PIEMONTE
PROVINCIA DI ALESSANDRIA
COMUNE DI ACQUI TERME

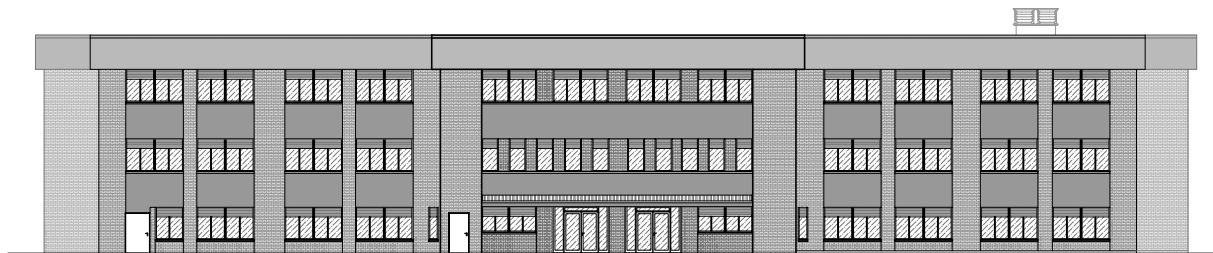

Piano triennale di edilizia scolastica in attuazione dell'Art 10 del D.L. n. 104/2013 e del Decreto del Ministro dell'economia e delle finanze di concerto con il Ministro dell'istruzione dell'università e della ricerca e con il Ministro delle infrastrutture e dei trasporti in data 21-01-2015.

BANDO TRIENNALE 2015-16-17. EDILIZIA SCOLASTICA - MUTUI

**Opere di ristrutturazione dell'edificio sede dell'Istituto Comprensivo 2 Acqui Terme - Scuola primaria statale via San Defendente nel comune di Acqui Terme (AL)
"1° LOTTO FUNZIONALE"**

PROGETTO DEFINITIVO/ESECUTIVO

RELAZIONE TECNICA E DI CALCOLO IMPIANTO ELETTRICO E SPECIALI

| | |
|---|---------------------|
| | DATA: FEBBRAIO 2015 |
| PROGETTISTA: ARCH. NADIA BARALE VIA TRENTO 61, 10043 ORBASSANO (TO) TEL. 3287532908 e-mail PEC: n.barale@architettitorinopec.it | |
| PROGETTISTA: GEOM. MARCO ROSSATTO VIA DELLA TORRE 9, 10070 VALLO TORINESE (TO) TEL. 3204487596 e-mail PEC: marco.rossatto@geopec.it | |
| COMMITTENTE: COMUNE DI ACQUI TERME (AL) PIAZZA LEVI 12, 15011 ACQUI TERME (AL) e-mail PEC: lpp.acqui.termes@cert.ruparpiemonte.it | |

INDICE

| | |
|--|----|
| RELAZIONE TECNICA IMPIANTO ELETTRICO..... | 5 |
| 1.1. PARTE GENERALE..... | 5 |
| 1.1.1. Contenuto della relazione tecnica..... | 5 |
| 1.1.2. Descrizione degli interventi..... | 5 |
| 1.1.3. Prescrizioni generali | 6 |
| 1.1.4. Normativa generale..... | 6 |
| 1.1.5. Normativa tecnica di settore..... | 7 |
| 1.2. IMPIANTI..... | 7 |
| 1.2.1. Alimentazione dell'impianto | 7 |
| 1.2.1.1. Prelievo energia per edificio civile | 7 |
| 1.2.1.2. Alimentazione di sicurezza..... | 8 |
| 1.2.2. Distribuzione | 9 |
| 1.2.2.1. Cavi e condutture..... | 9 |
| 1.2.2.2. Montante | 12 |
| 1.2.2.3. Distribuzione con posa ad incasso | 13 |
| 1.2.2.4. Distribuzione con posa a parete | 14 |
| 1.2.2.5. Impianto interrato | 15 |
| 1.2.3. Quadro generale dei servizi comuni..... | 17 |
| 1.2.4. Quadro di unità abitativa | 18 |
| 1.2.5. Protezioni | 18 |
| 1.2.5.1. Impianto di terra | 18 |
| 1.2.5.2. Protezione dalle sovracorrenti..... | 21 |
| 1.2.5.3. Protezione contro i contatti diretti ed indiretti | 23 |
| 1.2.5.4. Coordinamento apparecchi di protezione | 29 |
| 1.2.5.5. Coordinamento selettivo | 29 |
| 1.2.5.6. Protezione di sostegno (Back-up) | 33 |
| 1.2.6. Comandi | 34 |
| 1.2.6.1. Sezionamento e comando | 34 |
| 1.2.7. Atri-corridoi-scale..... | 35 |
| 1.2.8. Locale bagno..... | 36 |
| 1.2.9. Impianto aspirazione bagni ciechi..... | 40 |

| | |
|---|----|
| 1.2.10. Prescrizioni per impianti di illuminazione | 41 |
| 1.2.10.1. Impianto di illuminazione interno | 41 |
| 1.2.10.2. Impianto di illuminazione di sicurezza..... | 42 |
| 1.2.11. Prescrizioni per disabili..... | 44 |
| 1.3. PRODOTTI | 47 |
| 1.3.1. Quadri, centralini e cassette..... | 47 |
| 1.3.1.1. Quadri di distribuzione e automazione..... | 47 |
| 1.3.1.2. Contenitori da parete e da semi incasso..... | 47 |
| 1.3.1.3. Quadri stagni da parete | 47 |
| 1.3.1.4. Centralini di distribuzione..... | 49 |
| 1.3.1.5. Centralini e quadri di distribuzione da parete e stagni..... | 49 |
| 1.3.1.6. Centralini di distribuzione da parete stagni..... | 50 |
| 1.3.1.7. Centralini e quadri di distribuzione da incasso e protetti..... | 50 |
| 1.3.1.8. Centralini da incasso protetti..... | 50 |
| 1.3.1.9. Centralini da incasso d'arredo | 51 |
| 1.3.1.10. Casette di derivazione e scatole da incasso..... | 52 |
| 1.3.1.11. Casette e scatole di derivazione da parete | 52 |
| 1.3.1.12. Casette di derivazione e connessione da incasso | 52 |
| 1.3.1.13. Casette modulari per derivazione e distribuzione da incasso | 53 |
| 1.3.1.14. Morsettiere..... | 53 |
| 1.3.1.15. Fascette..... | 54 |
| 1.4. APPARECCHI DI PROTEZIONE E MISURA | 55 |
| 1.4.1. Interruttori modulari per protezione circuiti | 55 |
| 1.4.1.1. Interruttori modulari magnetotermici compatti | 55 |
| 1.4.1.2. Interruttori modulari magnetotermici standard..... | 56 |
| 1.4.1.3. Interruttori modulari magnetotermici ad alte prestazioni | 56 |
| 1.4.1.4. Interruttori modulari per protezione differenziale..... | 56 |
| 1.4.1.5. Interruttori magnetotermici differenziali compatti..... | 56 |
| 1.4.2. Blocchi differenziali componibili | 57 |
| 1.4.3. Interruttori differenziali puri | 57 |
| 1.4.3.1. Apparecchi di protezione | 58 |
| 1.4.3.2. Portafusibili sezionabili e Fusibili | 58 |
| 1.4.3.3. Apparecchi di protezione contro le sovratensioni..... | 58 |

| | | |
|------------|--|----|
| 1.4.3.4. | Apparecchi di comando | 59 |
| 1.4.3.5. | Interruttori sezionatori | 59 |
| 1.4.3.5.1. | Interruttori sezionatori di manovra..... | 59 |
| 1.4.3.5.2. | Interruttori di comando..... | 59 |
| 1.4.3.5.3. | Contattori | 60 |
| 1.4.3.5.4. | Rele' monostabili | 60 |
| 1.4.3.5.5. | Rele' passo-passo..... | 61 |
| 1.4.3.5.6. | Apparecchi di programmazione | 61 |
| 1.4.3.5.7. | Interruttori orari settimanali/giornalieri | 61 |
| 1.5. | APPARECCHI E SISTEMI SERIE CIVILI..... | 62 |
| 1.5.1. | Sistema tradizionale | 62 |
| 1.5.1.1. | Componenti generali | 62 |
| 1.5.1.2. | Apparecchi di comando | 62 |
| 1.5.1.3. | Apparecchi di protezione | 63 |
| 1.5.1.4. | Prese a spina | 63 |
| 1.5.1.5. | Apparecchi di segnalazione..... | 64 |
| 1.5.1.6. | Componenti vari di impianto | 64 |
| 1.5.1.7. | Alimentatori | 64 |
| 1.5.1.8. | Sistemi di canalizzazione..... | 64 |
| 1.5.1.8.1. | Sistemi di tubi protettivi | 64 |
| 1.5.1.8.2. | Tubi rigidi | 65 |
| 1.5.1.8.3. | Tubi pieghevoli..... | 66 |
| 1.5.1.8.4. | Tubi flessibili | 67 |
| 1.6. | APPARECCHI DI ILLUMINAZIONE | 68 |
| 1.6.1. | Illuminazione interni..... | 68 |
| 1.6.1.1. | Apparecchi per illuminazione d'accento..... | 68 |
| 1.6.1.2. | Apparecchi di design a luce indiretta..... | 68 |
| 1.6.1.3. | Apparecchi d'arredo..... | 68 |
| 1.6.1.4. | Plafoniere rettangolari..... | 69 |
| 1.6.2. | Segnalazione..... | 69 |
| 1.6.2.1. | Apparecchi per segnalazione luminosa | 69 |
| 1.6.3. | Apparecchi di emergenza tradizionali | 69 |
| 1.7. | RELAZIONE DI CALCOLO | 70 |

| | |
|--|----|
| 1.7.1. Dimensionamento impianto di illuminazione – Calcoli illuminotecnici | 70 |
|--|----|

RELAZIONE TECNICA IMPIANTO ELETTRICO

1.1. PARTE GENERALE

1.1.1. Contenuto della relazione tecnica

Il presente documento contiene le principali prescrizioni tecniche, legislative e normative, per la posa in opera, la verifica e il collaudo degli impianti elettrici previsti a servizio dell'edificio realizzati nell'ambito delle "Opere di ristrutturazione dell'edificio sede dell'Istituto Comprensivo 2 Acqui Terme - Scuola primaria statale via San Defendente nel comune di Acqui Terme (AL) "1° LOTTO FUNZIONALE".

Sono da ritenersi complementari alla presente relazione i dati contenuti nell'elaborato grafico IT-2 Impianti tecnologici – Impianto elettrico e speciali.

1.1.2. Descrizione degli interventi

La presente relazione di calcolo è riferita alle lavorazioni previste all'interno del progetto di cui al precedente p.to 1.1.1. con specifico riferimento a:

- Piano terra:
 - Rifacimento impianto d'illuminazione normale e di emergenza, dell'impianto di forza motrice all'interno del nuovo locale dispensa (senza personale operante in maniera stabile all'interno) a servizio della cucina;
 - Rifacimento impianto d'illuminazione normale e di emergenza, dell'impianto di forza motrice all'interno dei nuovi servizi igienici (maschi/femmine) a servizio del locale mensa;
 - Nuovo impianto speciale a servizio della palestra che, a partire dal quadro di alimentazione generale, consentirà la movimentazione delle aperture a vasistas e degli avvolgibili, comandati da un unico posto di controllo a pulsanti (n.26) localizzato in prossimità dell'ingresso in idoneo alloggiamento protetto;
- Piano primo:
 - Rifacimento impianto d'illuminazione normale e di emergenza, dell'impianto di forza motrice all'interno del nuovo locale deposito e disimpegno posto in prossimità dell'atrio;
 - Rifacimento dell'impianto d'illuminazione esistente in tutte le aule presenti al piano (Aule 1.1, 1.2, 1.3, 1.4, 1.5, 1.6, 1.7, 1.8) con la sola eccezione delle due aule adiacenti al vano scala e dell'aula di sostegno, previa rimozione dei corpi illuminanti esistenti e la posa di nuovi apparecchi, con montaggio a plafone a soffitto, dotati di tecnologia a illuminazione dinamica e ottica micro-lenticolare integrata (MLO) in policarbonato, completo di n. 3 lampade master TL5 49W e reattori elettronici a efficienza energetica, integrati con sistema di controllo e con sensore di rilevamento della luce e di presenza installati in ogni aula.
- Piano Secondo:
 - Rifacimento dell'impianto d'illuminazione esistente in tutte le aule presenti al piano (Aule 2.1, 2.2, 2.3, 2.4, 2.5, 2.6, 2.7, 2.8) con la sola eccezione delle due aule adiacenti al vano scala, previa rimozione dei corpi illuminanti esistenti e la posa di nuovi apparecchi, con montaggio a plafone a soffitto, dotati di tecnologia a illuminazione dinamica e ottica micro-lenticolare integrata (MLO) in policarbonato, completo di n. 3 lampade master TL5 49W e reattori elettronici a efficienza energetica, integrati con sistema di controllo e con sensore di rilevamento della luce e di presenza installati in ogni aula.

1.1.3. Prescrizioni generali

Gli impianti e i componenti devono essere realizzati a regola d'arte, secondo quanto prescritto dal DM 37/08 del 22 Gennaio 2008.

Le caratteristiche degli impianti e dei loro componenti devono essere conformi alla normativa generale (disposizioni legislative italiane) e tecnica di settore vigente alla data di presentazione del presente progetto, oltre che alle disposizioni impartite da enti e autorità locali (VV.FF; ENEL o in generale l'azienda distributrice dell'energia elettrica; TELECOM o altro ente che gestisce il servizio telefonico/dati).

I principali riferimenti normativi che disciplinano il la presente relazione sono di seguito citati.

1.1.4. Normativa generale

- DM 37/08 del 22 Gennaio 2008 e s.m.i.: Norme per la sicurezza degli impianti
- Decreto legislativo 12 aprile 2006, n. 163 Codice dei contratti pubblici relativi a lavori, servizi e forniture in attuazione delle direttive 2004/17/CE e 2004/18/CE e s.m.i.
- D.P.R. 5 ottobre 2010, n. 207 Regolamento di esecuzione ed attuazione del decreto legislativo 12 aprile 2006, n. 163, recante «Codice dei contratti pubblici relativi a lavori, servizi e forniture in attuazione delle direttive 2004/17/CE e 2004/18/CE» e successive modifiche.
- D. Lgs. 14 agosto 1996, n. 493: Attuazione della direttiva 92/58/CEE concernente le prescrizioni minime per la segnaletica di sicurezza e/o di salute sul luogo di lavoro, integrato e modificato dal D. Lgs. n. 528/1999 e dal D.Lgs. n. 276/2003
- D. Lgs. 14 agosto 1996, n. 494: Attuazione della direttiva 92/57/CEE concernente le prescrizioni minime di sicurezza e di salute da attuare nei cantieri temporanei o mobili, integrato e modificato dal D. Lgs. n. 528/1999 e dal D.Lgs. n. 276/2003
- DLgs 81/08: Attuazione dell'articolo 1 della legge 3 agosto 2007, n. 123, in materia di tutela della salute e della sicurezza nei luoghi di lavoro
- D.P.R. 27 aprile 1955, n. 547: Norme per la prevenzione degli infortuni sul lavoro
- Decreto Ministeriale dell'1 febbraio 1986: Norme di sicurezza antincendi per la costruzione e l'esercizio di autorimesse e simili
- Decreto Ministeriale 16 febbraio 1982: Modificazioni del decreto ministeriale 27 settembre 1965, concernente la determinazione delle attività soggette alle visite di prevenzione incendi
- Legge 791/77: attuazione della direttiva europea n°73/23/CEE - Direttiva Bassa Tensione
- Decreto legislativo 81-2008 e decreto legislativo 31 luglio 1977 n. 277, rispettivamente: Attuazione e modifica della direttiva 93/68 CEE - Marcatura CE del materiale elettrico
- Decreto legislativo 12 novembre 1996 n. 615: Attuazione della direttiva europea 89/536 CEE - Compatibilità elettromagnetica
- DM del 15 ottobre 1993 n. 519: Regolamento recante autorizzazione dell'Istituto superiore di prevenzione e sicurezza del lavoro a esercitare attività omologative di primo o nuovo impianto per la messa a terra e la protezione delle scariche atmosferiche
- D.P.R. n° 462 del 22/10/2001: Regolamento di semplificazione del procedimento per la denuncia di installazioni e dispositivi di protezione contro le scariche atmosferiche, di dispositivi di messa a terra di impianti elettrici e di impianti elettrici pericolosi
- Legge 20 marzo 1865, n. 2248 (allegato F): Legge sulle opere pubbliche

Poiché l'appalto riguarda interventi da eseguirsi sugli impianti di cui all'art. 1 del Decreto Ministeriale 22 Gennaio 2008 n. 37 una particolare attenzione dovrà essere riservata, dall'appaltatore, al pieno rispetto delle condizioni previste dal DM medesimo. Egli dovrà quindi:

- essere in possesso dei requisiti tecnico professionali previsti, riconosciuti ai sensi degli articoli 3, 4 del DM medesimo per quanto attiene all'installazione, trasformazione e manutenzione degli impianti da eseguirsi;

- rispettare le disposizioni di cui all'art. 5 per quanto concerne l'iter previsto per la progettazione degli impianti;
- garantire l'utilizzazione di materiali costruiti a regola d'arte e comunque il rispetto delle previsioni dell'art. 6;
- presentare la dichiarazione di conformità o di collaudo degli impianti così come prescritto dagli articoli 7 e 11 del DM 37/08.

1.1.5. Normativa tecnica di settore

NORME CEI

- CEI 64-8: Impianti elettrici utilizzatori a tensione nominale non superiore a 1000 V in corrente alternata e a 1500 V in corrente continua
- CEI 0-2: guida per la definizione della documentazione di progetto degli impianti elettrici;

Le Norme di riferimento relativamente agli impianti e ai prodotti sono citate nelle specifiche sezioni della presente relazione.

Per quanto concerne gli argomenti non trattati, o particolari non specificati, si prescrive che in conformità a quanto sopra descritto i materiali adottati e l'esecuzione dei lavori corrispondano alle norme CEI o europee di pari valore ed abbiano dimensioni unificate secondo le tabelle UNEL e DIN in vigore.

1.2. IMPIANTI

1.2.1. Alimentazione dell'impianto

1.2.1.1. Prelievo energia per edificio civile

Riferimenti normativi

CEI 64-8: Impianti elettrici utilizzatori a tensione nominale non superiore a 1000V in corrente alternata e a 1500V in corrente continua

CEI 64-50: Edilizia residenziale - Guida per l'integrazione nell'edificio degli impianti elettrici utilizzatori e per la predisposizione per impianti ausiliari, telefonici e di trasmissione dati

Specifiche della fornitura

L'energia elettrica viene prelevata dalla rete di distribuzione pubblica. Le caratteristiche e le condizioni della fornitura devono essere concordate per tempo con la società distributrice, in funzione delle esigenze e dei parametri dell'impianto elettrico utilizzatore.

La potenza impegnata (in base alla quale va dimensionato l'impianto) viene calcolata sulla base dei dati forniti dall'Amministrazione, oppure viene stabilita dall'Amministrazione stessa.

Per la valutazione della potenza impegnata di un impianto o di una sua parte è necessario tenere conto del fattore di utilizzazione e di contemporaneità dei carichi, nonché del loro rendimento e fattore di potenza.

L'affidabilità ed il corretto funzionamento dell'impianto (il non superamento dei limiti ammessi di temperatura e di caduta di tensione, efficacia delle protezioni, ecc.) sono garantiti per potenze assorbite sino al valore di quella impegnata.

L'energia elettrica può anche essere prodotta privatamente (autoproduzione).

Per la contabilizzazione dell'energia elettrica, nel caso sia prevista la realizzazione di una cabina elettrica, è necessario (in fase di progettazione edile) informarsi presso la società distributrice sulla necessità di predisporre un apposito locale da utilizzare come cabina di trasformazione, in cui alloggiare le macchine e le apparecchiature di misura (generalmente di proprietà del distributore).

1.2.1.2. Alimentazione di sicurezza

Riferimenti normativi

CEI 64-8: Impianti elettrici utilizzatori a tensione nominale non superiore a 1000V in corrente alternata e a 1500V in corrente continua

Classificazione e costituzione

Lo scopo dei servizi di sicurezza (costituiti da sorgente, circuiti e altri componenti elettrici) è quello di garantire l'alimentazione di apparecchi utilizzatori o di parte dell'impianto necessari per la sicurezza delle persone.

Alimentazione

L'alimentazione deve fornire una determinata potenza, disponibile entro un determinato tempo, adatta al funzionamento previsto. Deve inoltre garantire un'adeguata affidabilità.

La sorgente di alimentazione utilizzata deve avere le seguenti caratteristiche:

- garantire l'alimentazione per una certa durata;
- a posa fissa;
- non influenzata da guasti dell'alimentazione ordinaria;
- situata in luogo o locale appropriato (opportunamente ventilato) accessibile solo a personale addestrato (il "luogo" potrebbe essere l'interno di un quadro se chiuso a chiave);
- può essere utilizzata per l'alimentazione di riserva purché abbia potenza sufficiente per i due servizi;
- non utilizzabile per altri scopi, a meno che:
 - non è compromessa la disponibilità per i servizi di sicurezza;
 - un guasto su un circuito ordinario (non di sicurezza) non comporta l'interruzione di nessun circuito di alimentazione dei servizi di sicurezza.

Tutti i componenti elettrici dei servizi di sicurezza che devono funzionare in caso di incendio, devono avere (per costruzione e per installazione) un'adeguata resistenza al fuoco.

Tipi di sorgenti ammesse:

- batterie di accumulatori;
- pile;
- generatori indipendenti dall'alimentazione ordinaria (gruppo elettrogeno o di continuità);
- linea di alimentazione effettivamente indipendente da quella ordinaria.

Tipi di alimentazione dei servizi di sicurezza:

- automatica (messa in servizio senza intervento di un operatore);
- non automatica (messa in servizio con intervento di un operatore).

Classificazione dell'alimentazione automatica in base al tempo entro cui diviene disponibile:

| TIPO | TEMPI [s] | SORGENTI (indicative) |
|----------------------------|---------------------|------------------------------|
| Di continuità | - | Gruppi di continuità statici |
| Ad interruzione brevissima | $t \leq 0,15$ | Batterie di accumulatori |
| Ad interruzione breve | $0,15 < t \leq 0,5$ | Gruppo elettrogeno |
| Ad interruzione media | $0,5 < t \leq 15$ | Gruppo elettrogeno |
| Ad interruzione lunga | $t > 15$ | Gruppo elettrogeno |

Circuiti di alimentazione

I circuiti di alimentazione nei servizi di sicurezza devono avere le seguenti caratteristiche:

- essere indipendenti dagli altri circuiti;
- non devono attraversare luoghi con pericolo di incendio (a meno che non siano resistenti al fuoco);
- non devono in nessun caso attraversare luoghi con pericolo di esplosione.

Negli impianti di illuminazione il tipo di lampada da utilizzare deve essere compatibile con la durata di commutazione dell'alimentazione, in modo da mantenere il livello di illuminazione richiesto.

Protezioni

Protezione contro i contatti indiretti: è preferibile adottare sistemi IT (non comporta l'interruzione automatica del circuito al primo guasto a terra). L'utilizzazione dei sistemi TN e TT è possibile a patto che gli impianti siano suddivisi in modo che un guasto non ne comprometta la sicurezza.

Protezione contro i cortocircuiti: può essere omessa per le condutture che collegano le sorgenti (generatori, trasformatori, raddrizzatori, batterie di accumulatori) ai rispettivi quadri, se gli apparecchi di protezione sono posti su questi quadri.

Protezione contro i sovraccarichi: se per la protezione contro le sovracorrenti vengono usati interruttori automatici magnetotermici, questi devono avere una corrente nominale relativamente elevata (ad esempio pari ad almeno tre volte la portata dei circuiti alimentati). E' raccomandata l'omissione per i circuiti che alimentano dispositivi di estinzione dell'incendio (in questi casi di prevedere un dispositivo di allarme che segnali eventuali sovraccarichi).

La protezione contro le sovracorrenti e contro le tensioni di contatto deve essere verificata nei confronti delle due alimentazioni (ordinaria e di sicurezza) singole o, se previsto, in parallelo.

Le Autorità competenti e prescrizioni particolari stabiliscono dove prevedere i servizi di sicurezza e quali prestazioni devono fornire.

Apparecchiature utili in caso di emergenza (diffusione sonora, prese TV, ecc.), normalmente non destinate a scopi di sicurezza, possono essere considerate come appartenenti a servizi di sicurezza: la valutazione è a carico del progettista.

1.2.2. Distribuzione

1.2.2.1. Cavi e condutture

Riferimenti normativi

CEI 64-8: "Impianti elettrici utilizzatori a tensione nominale non superiore a 1000V in corrente alternata e a 1500V in corrente continua"

Parte 5: Scelta ed installazione dei componenti elettrici

CEI 16-4 "Individuazione dei conduttori tramite colori o codici numerici",

CEI 11-17: "Impianti di produzione, trasporto e distribuzione di energia elettrica. Linee in cavo"

CEI 20-40: "Guida per l'uso di cavi a bassa tensione"

CEI 20-27: "Cavi per energia e per segnalamento. Sistema di designazione"

CEI-UNEL 35011: "Cavi per energia e segnalamento. Sigle di designazione"

CEI-UNEL 35012: "Contrassegni e classificazione dei cavi in relazione al fuoco"

CEI 20-22/2: "Prove d'incendio su cavi elettrici Parte 2: Prova di non propagazione dell'incendio"

CEI 20-22/3: "Metodi di prova comuni per cavi in condizioni di incendio - Prova di propagazione della fiamma verticale di fili o cavi montati verticalmente a fascio"

CEI-UNEL 00722: "Colori distintivi delle anime dei cavi isolati con gomma o polivinilcloruro per energia o per comandi e segnalazioni con tensioni nominali U0/U non superiori a 0.6/1 kV"

CEI-UNEL 35024/1: “Cavi elettrici isolati con materiale elastomerico o termoplastico per tensioni nominali non superiori a 1000 V in c.a. e 1500 V in c.c. - Portate di corrente in regime permanente per posa in aria” (per pose fisse) (CEI 64-8 Art. 523.1.3)

CEI-UNEL 35024/2: “Cavi elettrici ad isolamento minerale per tensioni nominali non superiori a 1000 V in c.a. e a 1500 in c.c. - Portate di corrente in regime permanente per posa in aria”

CEI-UNEL 35026: “Cavi elettrici isolati con materiale elastomerico o termoplastico per tensioni nominali di 1000 V in corrente alternata e 1500 V in corrente continua. Portate di corrente in regime permanente per posa interrata”

Generalità

Tutti i cavi impiegati nella realizzazione dell'impianto elettrico devono essere rispondenti alle norme UNEL e CEI.

Il conduttore di neutro non deve essere comune a più circuiti.

I tipi di posa delle condutture in funzione del tipo di conduttore o di cavo utilizzato e delle varie situazioni, devono essere in accordo con quanto prescritto dalla CEI 64-8 Art. 521 (Tab. 52A e Tab. 52B).

E' consentita la posa di circuiti diversi in una sola conduttura a condizione che tutti i conduttori siano isolati per la tensione nominale presente più elevata.

Le condutture relative ai circuiti di energia e dei circuiti ausiliari devono essere separati da quelli dei circuiti telefonici.

Non è permessa la posa diretta di cavi sotto intonaco.

Le dimensioni interne dei tubi protettivi e dei relativi accessori di percorso devono essere tali da permettere di tirare i cavi dopo la messa in opera di questi tubi protettivi e relativi accessori.

I cavi devono inoltre poter essere sfilati, per agevolare eventuali riparazioni o futuri ampliamenti dell'impianto.

I raggi di curvatura delle condutture devono essere tali che i conduttori ed i cavi non ne risultino danneggiati.

I supporti dei cavi e gli involucri non devono avere spigoli taglienti.

Il rapporto tra il diametro interno del tubo (in cui sono posati i cavi) e il diametro del cerchio circoscritto ai cavi contenuti deve essere:

- almeno 1,3 volte (minimo 10mm) Negli ambienti ordinari;
- almeno 1,4 volte (minimo 16mm) Negli ambienti speciali.

Il rapporto tra la sezione interna del canale o della passerella e l'area della sezione occupata dai cavi, deve essere almeno il doppio.

I coperchi dei canali e degli accessori devono essere asportabili per mezzo di un attrezzo, quando sono a portata di mano (CEI 64-8).

Sigle di designazione

Le condutture elettriche devono essere disposte o contrassegnate in modo tale da poter essere identificate per le ispezioni, le prove, le riparazioni o le modifiche dell'impianto.

Per l'identificazione dei cavi senza guaina mediante simboli si applica la Norma CEI 16-1 “Individuazione dei conduttori isolati”.

Per la siglatura dei cavi per energia, sul mercato italiano sono in vigore due norme:

- CEI 20-27 (derivata da CENELEC HD 361), relativa ai cavi di energia armonizzati, di tensione nominale fino a 450/750V o ai tipi nazionali riconosciuti (autorizzati da TC20). I cavi non più contemplati dalla Norma CEI, già in uso e normalizzati, trovano le proprie sigle di designazione nella V1 della CEI 20-27.

Per le designazioni di nuovi tipi di cavi nazionali si dovrà fare riferimento alla Norma CEI-UNEL 35011;

- CEI-UNEL 35011.

Colori distintivi dei cavi

I conduttori devono essere distinguibili per tutta la loro lunghezza tramite il colore dell'isolante o per mezzo di marcatori colorati.

I cavi devono essere distinti tramite le seguenti colorazioni (CEI-UNEL 00722):

- giallo verde per il conduttore della terra;
- blu per il conduttore del neutro;
- marrone, nero, grigio, per le tre fasi di potenza;
- blu chiaro con marcature giallo-verde alle terminazioni oppure giallo-verde con marcature blu chiaro alle terminazioni per il conduttore PEN;
- rosso per i conduttori positivi e nero per i conduttori negativi in c.c. (ovviamente posati in canalizzazioni differenti da quelle contenenti circuiti in c.a.).

Il colore delle guaine dei cavi è normalizzato dalla norma CEI UNEL 00721.

I conduttori di equipaggiamento elettrico delle macchine possono essere identificati con mezzi alternativi alla colorazione (CEI EN 60204-1).

Cavi per energia

I cavi per energia, sono normati dal CT20 e le caratteristiche elettriche costruttive sono riportate nelle tabelle CEI UNEL sopra citate.

Sezione minima conduttore di fase

| Tipi di conduttura | conduttura | Uso del circuito | Conduttore | |
|---------------------------------------|-----------------|--|------------|---|
| | | | Materiale | Sezione [mmq] |
| Condutture fisse | Cavi | Circuiti di potenza | Cu | 1,5 |
| | | | Al | 16 |
| | Conduttori nudi | Circuiti di segnalazione e ausiliari di comando | Cu | 0,5 (a) |
| | | | Cu | 4 |
| Condutture mobili con cavi flessibili | | Apparecchio utilizzatore specifico | Cu | Vedere Norma specifica dell'apparecchio |
| | | Qualsiasi altra applicazione | | 0,75 (b) |
| | | Circuiti a bassissima tensione per applicazioni speciali | | 0,75 |

(a) per circuiti di segnalazione e comando di apparecchiature elettroniche: sez. minima 0,1mm²

(b) la nota (a) si applica nel caso di cavi flessibili multipolari che contengano 7 o più anime

Sezione minima conduttori neutro

| | Sezione fase (Sez F) | Sezione neutro (Sez N) |
|-------------------|---|------------------------|
| Circuito monofase | Sez F | Sez N = Sez F |
| Circuito polifase | Sez F ≤ 16 mm ² (Cu) o 25 mm ² (Al) | Sez N = Sez F |
| Circuito polifase | Sez F > 16 mm ² (Cu) o 25 mm ² (Al) | Sez N = (SEZ F)/2 (*) |

(*) con il minimo di 16mm² (per conduttori in Cu) e 25 mm² (per conduttori in Al) purché siano soddisfatte le condizioni degli artt. 522, 524.1, 524.2, 524.3, 543.1.4. delle norme CEI 64-8

Sezione minima conduttori di protezioni

Vedere parte del capitolato speciale riguardante l'impianto di terra.

Cadute di tensioni massime ammesse

La caduta di tensioni massima ammessa lungo l'impianto utilizzatore non deve mai superare il 4% della tensione nominale, a meno che diversamente concordato con il committente.

Prestazioni dei cavi nei confronti dell'incendio

A seconda delle esigenze di resistenza al fuoco posso utilizzare le seguenti tipologie di cavi:

- non propaganti la fiamma (CEI 20-35);
- non propaganti l'incendio (CEI 20-22/2, CEI 20-22/3);
- resistenti al fuoco (CEI 20-36);
- a ridotta emissione di gas tossici e nocivi (CEI 20-37, CEI 20-38).

1.2.2.2. Montante

Riferimenti normativi

CEI 64-8: Impianti elettrici utilizzatori a tensione nominale non superiore a 1000V in corrente alternata e a 1500V in corrente continua

CEI 64-50+(V1): Edilizia residenziale

Guida per l'esecuzione nell'edificio degli impianti elettrici utilizzatori e per la predisposizione per impianti ausiliari, telefonici e di trasmissione dati

Criteri generali

Classificazione

Il montante è la condotta, a percorso generalmente verticale, che permette la posa dei cavi che collegano il punto di misura e consegna dell'energia all'impianto utilizzatore con il suo primo quadro (centralino).

I montanti per l'energia devono essere separati da quelli per i servizi (compatibilità elettromagnetica).

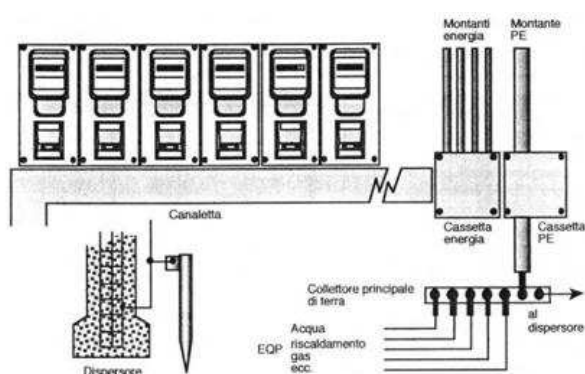

Prescrizioni per l'impianto elettrico

Ogni montante deve avere una propria canalizzazione e deve transitare solamente attraverso parti comuni (caso condominio) in sedi predisposte che, ad esempio, nel caso di un palazzo di 4 piani, sono dimensionate circa 0,50m (larghezza) x 0,15m (profondità).

Nel montante possono essere collocati:

- cavi multipolari con guaina senza giunzioni intermedie;
- cavi unipolari suddivisi in diversi tubi protettivi per ogni montante (a meno di casi specifici CEI 64-8 Sez. 520.1).







Il conduttore di neutro non può essere utilizzato in comune tra diversi montanti.

Il conduttore di protezione può essere unico per un gruppo di montanti, purché transiti in proprie scatole e proprie tubazioni e le derivazioni siano realizzate con morsetti di tipo passante.

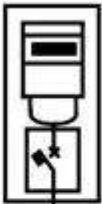
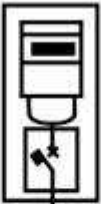
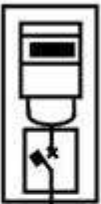
Il montante può essere protetto contro le sovracorrenti tramite:

- limitatore del distributore di energia (contro ctocto), il quale serve anche per sezionare l'impianto, a condizione che siano rispettate le specifiche dettate nella Norma CEI 64-8 e relativa Variante 1. In questo caso si deve proteggere il montante dal sovraccarico installando un appropriato interruttore generale nel quadro di appartamento;
- interruttore automatico installato alla partenza del montante (ovviamente dovrà garantire anche una protezione dal sovraccarico se non prevista nel quadro di appartamento).

La protezione da contatti indiretti non è richiesta se il montante è isolato da masse esterne (in caso contrario disporre protezione differenziale alla base del montante).

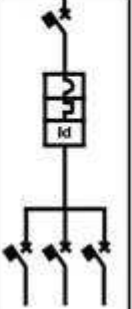
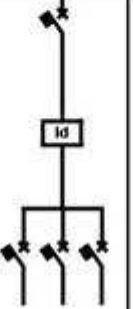
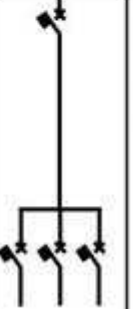
| Componenti | Schema 1 | Situazione 1 | Schema 2 | Situazione 2 | Schema 3 | Situazione 3 |
|--|---|--|---|--|---|---|
| Contatore |  | Presenza, accessibilità ed idoneità del limitatore |  | L'interruttore dell'ente distributore potrebbe anche non essere presente o non essere idoneo |  | L'interruttore dell'ente distributore potrebbe anche non essere presente o non essere idoneo |
| Interruttore dell'utente a meno di 3 metri | | Non necessario |  | Idoneo alla protezione del montante $I\Delta n < k^2 S^2$ $I_n < I_z$ |  | Idoneo alla protezione del montante $I\Delta n < k^2 S^2$ $I_n < I_z$ Idoneo alla protezione dai contatti indiretti. |
| Montante |  | In classe di costruzione tale da rendere minimo il rischio di ctocto. |  | In classe II Non è indispensabile che il rischio di ctocto sia minimo |  | In classe I non è indispensabile che il rischio di ctocto sia minimo |
| Centralino |  | Interruttore (o gruppo di interruttori) idoneo alla protezione contro il sovraccarico $I_n \leq I_z$ |  | Deve solo proteggere l'impianto nell'unità immobiliare |  | Bastano gli interruttori divisionali per proteggere contro le sovracorrenti l'impianto delle unità immobiliari |

1.2.2.3. Distribuzione con posa ad incasso

Riferimenti normativi

CEI 64-8: Impianti elettrici utilizzatori a tensione nominale non superiore a 1000V in corrente alternata e a 1500V in corrente continua

CEI 64-50 + (V1): Edilizia residenziale

Guida per l'integrazione nell'edificio degli impianti elettrici utilizzatori e per la predisposizione per impianti ausiliari, telefonici e di trasmissione dati

CEI EN 50086-1 (CEI 23-39): Sistemi di tubi ed accessori per installazioni elettriche

Parte 1: Prescrizioni generali

CEI EN 50086-2-2 (CEI 23-55): Sistemi di tubi e accessori per installazioni elettriche

Parte 2-2: Prescrizioni particolari per sistemi di tubi pieghevoli e accessori

Prescrizioni per distribuzione con tubi ad incasso

Nell'impianto previsto per la realizzazione sotto traccia i tubi protettivi devono essere in materiale termoplastico serie leggera.

Il tracciato dei tubi protettivi deve consentire un andamento rettilineo orizzontale (con minima pendenza per favorire lo scarico di eventuale condensa) o verticale. Le curve devono essere effettuate con raccordi o piegature che non danneggino il tubo e non pregiudichino la sfilabilità dei cavi.

A ogni brusca deviazione resa necessaria dalla struttura muraria dei locali, a ogni derivazione secondaria dalla linea principale e in ogni locale servito, la tubazione deve essere interrotta con cassette di derivazione.

Le giunzioni dei conduttori devono essere eseguite nelle cassette di derivazione impiegando opportuni morsetti e morsettiere. Dette cassette devono essere costruite in modo che nelle condizioni ordinarie di installazione non sia possibile introdurre corpi estranei e risulti agevole la dispersione di calore in esse prodotte. Il coperchio delle cassette deve offrire buone garanzie di fissaggio ed essere apribile solo con attrezzo.

I tubi protettivi dei conduttori elettrici collocati in cunicoli che ospitano altre canalizzazioni, devono essere disposti in modo da non essere soggetti a influenze dannose in relazione a sovrariscaldamenti, sgocciolamenti, formazione di condensa, ecc.

Generalmente si raccomanda che:

- la distanza tra due scanalature sia \geq di 1,50m;
- le scanalature siano effettuate ad una distanza \geq di 20cm dall'intersezione di due pareti.

Distribuzione con tubi ad incasso per strutture prefabbricate

I tubi protettivi annegati nel calcestruzzo devono rispondere alle prescrizioni della norma CEI 23-55.

Essi devono essere inseriti nelle scatole preferibilmente con l'uso di raccordi atti a garantire una perfetta tenuta. La posa dei raccordi deve essere eseguita con la massima cura, in modo che non si creino strozzature. Allo stesso modo, i tubi devono essere uniti tra loro per mezzo di appositi manicotti di giunzione.

La predisposizione dei tubi deve essere eseguita con tutti gli accorgimenti della buona tecnica, in considerazione del fatto che alle pareti prefabbricate non è in genere possibile apportare sostanziali modifiche né in fabbrica né in cantiere.

Le scatole da inserire nei getti di calcestruzzo devono avere caratteristiche tali da sopportare le sollecitazioni termiche e meccaniche che si presentano in tali condizioni.

In particolare, le scatole rettangolari porta-apparecchi e le scatole per i quadretti elettrici devono essere costruite in modo che il loro fissaggio sui casseri avvenga con l'uso di rivetti, viti o magneti da inserire in apposite sedi ricavate sulla membrana anteriore della scatola stessa.

La serie di scatole proposta deve essere completa di tutti gli elementi necessari per la realizzazione degli impianti, comprese le scatole di riserva conduttori necessarie per le discese alle tramezze che si monteranno in un secondo tempo a getti avvenuti.

Impianti a pavimento

Generalmente sono considerati idonei i tubi rispondenti alla Norma CEI EN 50086-1 di tipo resistente allo schiacciamento.

Dopo la posa dei tubi bisogna realizzare una protezione adeguata in modo da evitare possibili danneggiamenti.

1.2.2.4. Distribuzione con posa a parete

Riferimenti normativi

CEI 64-8: Impianti elettrici utilizzatori a tensione nominale non superiore a 1000V in corrente alternata e a 1500V in corrente continua

CEI EN 50086-1 (CEI 23-39): Sistemi di tubi ed accessori per installazioni elettriche
Parte 1: Prescrizioni generali

CEI EN 50086-2-1 (CEI 23-54): Sistemi di tubi e accessori per installazioni elettriche
Parte 2-1: Prescrizioni particolari per sistemi di tubi rigidi e accessori

La distribuzione con tubi rigidi a parete dovrà essere realizzata utilizzando prodotti rispondenti alle normative CEI EN 50086-1 e CEI EN 50086-2-1 ed a marchio IMQ, completi di accessori quali collari, giunzioni, scatole di derivazione, raccordi ecc.

Il grado di protezione dovrà arrivare all'IP65 ed il sistema dovrà essere completo di giunzioni ad innesto rapido.

Il sistema di montaggio, la distanza di fissaggio dei supporti ed il corretto utilizzo degli accessori dovrà essere indicato dal costruttore.

Distribuzione con canali e passerelle portacavi

La distribuzione con canali e passerelle portacavi dovrà essere realizzata utilizzando prodotti che abbiano una gamma completa entro la quale poter scegliere:

- passerelle in PVC;
- passerelle in filo d'acciaio saldato;
- passerelle in acciaio galvanizzato con nervature trasversali;
- passerelle a traversini;
- canali chiusi;

completi di tutti gli accessori di montaggio, distribuzione e coperchi.

Il sistema di montaggio, la distanza di fissaggio dei supporti ed il corretto utilizzo degli accessori dovrà essere indicato dal costruttore.

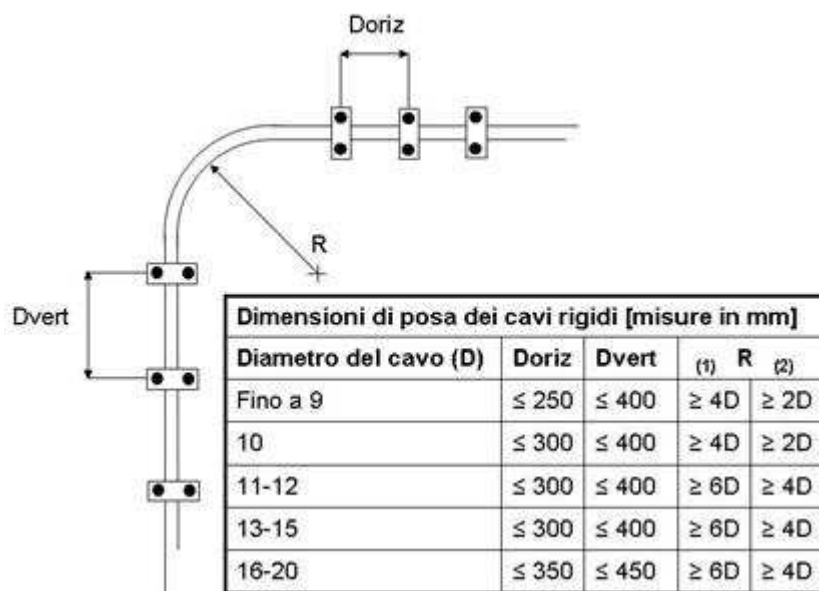

1.2.2.5. Impianto interrato

Riferimenti normativi

CEI 64-8: Impianti elettrici utilizzatori a tensione nominale non superiore a 1000V in corrente alternata e a 1500V in corrente continua

CEI 11-17 Impianti di produzione, trasmissione e distribuzione di energia elettrica

Linee in cavo

CEI 20-28 Connettori per cavi d'energia

Prescrizioni per l'impianto elettrico

Per ragioni di affidabilità in relazione all'importanza del servizio ed alle condizioni di posa dei cavi è generalmente necessario utilizzare cavi aventi $U_0/U = 0,6/1kV$ (con guaina protettiva).

Il raggio minimo di curvatura dei cavi dipendono dal tipo di struttura del cavo (se non diversamente specificato) e possono avere valori compresi tra $12 \div 30$ volte il diametro del cavo stesso (o nel caso di cavi multipolari costituiti da più cavi unipolari cordati ad elica visibile il diametro D da prendere in considerazione è quello pari a 1,5 volte il diametro esterno del cavo unipolare di maggior sezione).

Lo schermo metallico dei cavi MT deve essere collegato a terra almeno alle estremità di ogni collegamento.

Può essere collegata a terra una sola estremità se vengono soddisfatte le seguenti condizioni:

- i collegamenti devono essere di lunghezza ≤ 1 km;
- i punti di interruzione dei rivestimenti metallici del cavo accessibili siano protetti da eventuali tensioni pericolose di contatto (CEI 11-1);
- la massima tensione totale dell'impianto di terra a cui può essere soggetto il cavo sia sopportabile dalla guaina non metallica del cavo stesso.

Se il cavo ha più rivestimenti metallici, essi devono essere collegati in parallelo (eccetto cavi per circuiti di misura o segnalazione).

Cavi interrati

Condizioni minime di posa:

| | Guaina protettiva | Armatura metallica | Minime profondità di posa |
|--|-------------------|--------------------|---------------------------|
| Senza protezione meccanica supplementare | X | X (2) | 0,5m (1) |
| Con protezione meccanica supplementare: lastra piana | X | | 0,5m |
| Con protezione meccanica supplementare: tegolo | X | | 0,5m |

(1) In circostanze eccezionali in cui non possano essere rispettate le profondità minime sopra indicate, devono essere predisposte adeguate protezioni meccaniche.

(2) Rivestimento metallico adatto come protezione contro i contatti diretti (CEI 11-17 art 2.3.11 e 3.3.01).

Cavi posati in manufatti interrati

Condizioni minime di posa:

| | Guaina protettiva | Armatura metallica | Minime profondità di posa |
|--------------------------------|-------------------|--------------------|---------------------------|
| Cavi in condotti (1) | | | Nessuna prescritta |
| Cavi in tubo interrato (1) | | | Nessuna prescritta |
| Cavi in cunicolo interrato (1) | | | Nessuna prescritta |

(1) I componenti e i manufatti adottati per tale protezione devono essere progettati per supportare le possibili sollecitazioni (carichi statici, attrezzi manuali di scavo)

Note:

È consigliabile la segnalazione dei percorsi interrati dei cavi tramite nastri monitori posati nel terreno a non meno di 0,2 m al di sopra dei cavi.

Le tubazioni dovranno risultare coi singoli tratti uniti tra loro o stretti da collari o flange, onde evitare discontinuità nella loro superficie interna.

Nei cavi in tubo o in condotto il rapporto tra il diametro interno del tubo (o condotto) e il diametro del cavo (o fascio di cavi) deve essere $> 1,4$.

Per l'inserimento dei cavi, si dovranno prevedere adeguati pozzetti sulle tubazioni interrate e apposite cassette sulle tubazioni non interrate.

Il distanziamento fra tali pozzetti e cassette verrà stabilito in rapporto alla natura e alla grandezza dei cavi da infilare, con i seguenti limiti:

- ogni 30m circa se in rettilineo;
- ogni 15m circa se con interposta una curva.

In sede di appalto, verrà precisato se spetti all'Amministrazione appaltante la costituzione dei pozzetti o delle cassette. In tal caso, la Ditta appaltatrice dovrà fornire tutte le indicazioni necessarie per il loro dimensionamento, formazione, raccordi ecc.

Le tubazioni devono fare capo a pozzetti di ispezione e di inserimento con fondo perpendicolare di adeguate dimensioni, per permettere un agevole accesso; i pozzetti devono essere dotati di robusti chiusini, specie se in aree carrabili.

Le cassette di giunzione dovranno avere un grado di protezione almeno IP44 ed è consigliabile che siano poste ad almeno 20cm dal suolo.

Per evitare pericolosi fenomeni di condensa nei quadri, o nelle cassette, quando vengono allacciati con tubazioni interrate, è buona norma eseguire tamponamenti con materiali idonei nei punti di innesto.

Le parti metalliche delle canalizzazioni sono generalmente da collegare a terra (a meno dei casi descritti nella norma CEI 11-17).

Connessioni

Le giunzioni e/o derivazioni entro pozzetti interrati vanno eseguite con materiali idonei al fine di ripristinare l'isolamento del cavo; ad esempio: giunti a resina colata, lastrature autoagglomeranti e vernici isolanti, tubi isolanti termorestringenti.(CEI 20-28).

1.2.3. Quadro generale dei servizi comuni

Riferimenti normativi

CEI EN 60439-1 (CEI 17-13/1): Apparecchiature assiemate di protezione e di manovra per bassa tensione (quadri BT)

Parte 1: Apparecchiature soggette a prove di tipo (AS) e apparecchiature parzialmente soggette a prove di tipo (ANS)

CEI EN 60439-3 (CEI 17-13/3): Apparecchiature assiemate di protezione e di manovra per bassa tensione (quadri BT)

Parte 3: Prescrizioni particolari per apparecchiature assiemate di protezione e di manovra destinate ad essere installate in luoghi dove personale non addestrato ha accesso al loro uso

Quadri di distribuzione (ASD)

CEI 23-51: Prescrizioni per la realizzazione, le verifiche e le prove dei quadri di distribuzione per installazioni fisse per uso domestico e similare

Si consiglia di installare il quadro generale dei servizi comuni in prossimità:

- del punto di consegna dell'energia elettrica, oppure

- dell'ingresso del vano scale.

Possono essere installate le seguenti tipologie differenti di quadri:

- quadri dichiarati ASD dal costruttore;
- quadri ANS;
- centralini e quadri conformi alla norma CEI 23-51.

Quadri dichiarati ASD dal costruttore

Adatti ad essere installati in ambienti dove possono essere utilizzati da personale non addestrato.

Il grado di protezione dell'involucro deve essere IP \geq 2XC.

Quadri non dichiarati ASD dal costruttore (ANS o conformi alla Norma CEI 23-51)

Il quadro deve:

- essere installato in apposito locale ove non possa aver accesso personale non addestrato, oppure
- avere sportello con chiusura a chiave.

1.2.4. Quadro di unità abitativa

Riferimenti normativi

CEI 64-8: Impianti elettrici utilizzatori a tensione nominale non superiore a 1000V in corrente alternata e a 1500V in corrente continua

CEI 64-53: Edilizia residenziale

Guida per l'integrazione nell'edificio degli impianti elettrici utilizzatori e per la predisposizione di impianti ausiliari, telefonici e di trasmissione dati

Criteri particolari per edifici ad uso prevalentemente residenziale

Il quadro d'appartamento deve essere installato in luogo facilmente accessibile (generalmente all'ingresso dell'unità abitativa).

Al suo interno possono essere installati:

- dispositivi di sezionamento;
- dispositivi di comando;
- dispositivi di protezione dei circuiti contro le sovracorrenti;
- dispositivi differenziali (obbligatori e generalmente con $I_{dn} \leq 30\text{mA}$).

1.2.5. Protezioni

1.2.5.1. Impianto di terra

Riferimenti normativi

CEI 64-8: Impianti elettrici utilizzatori a tensione nominale non superiore a 1000V in corrente alternata e a 1500V in corrente continua

DM 37/08 22 Gennaio 2008, n° 37 Art. 7 (Dichiarazione di conformità)

CEI 64-12 - Guida per l'esecuzione dell'impianto di terra negli edifici per uso residenziale e terziario

CEI 11-37 - Guida per l'esecuzione degli impianti di terra nei sistemi utilizzatori di energia alimentati a tensione maggiore di 1kV

CEI 11-1 - Impianti elettrici con tensione superiore a 1 kV in corrente alternata

DPR 462/01: Regolamento di semplificazione del procedimento per la denuncia di installazioni e dispositivi di protezione contro le scariche atmosferiche, di dispositivi di messa a terra di impianti elettrici e di impianti elettrici pericolosi

Costituzione e prescrizioni impianto elettrico

L'impianto di terra è definito come l'insieme dei dispersori, dei conduttori di terra, dei collettori (o nodi) principali di terra e dei conduttori di protezione ed equipotenziali, destinato a realizzare la messa a terra di protezione e/o di funzionamento.

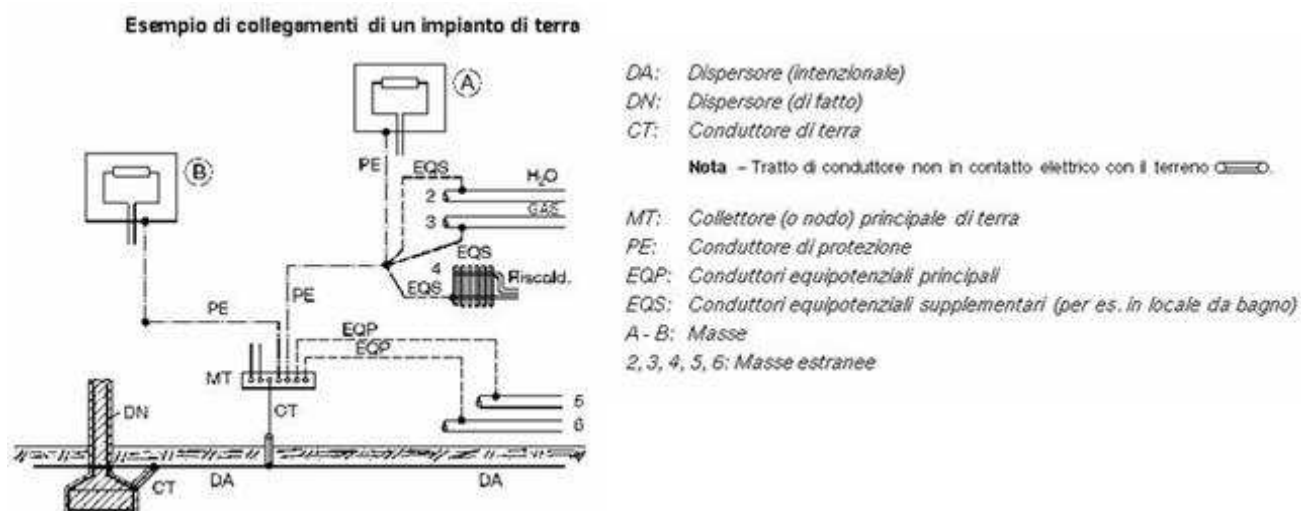

Le caratteristiche dell'impianto di terra devono soddisfare le prescrizioni di sicurezza e funzionali dell'impianto elettrico, in particolare deve essere realizzato in modo da poter effettuare le verifiche periodiche previste.

Dispersori

Possono essere costituiti da vari elementi metallici (ad es.: tondi, piastre, ferri delle armature nel calcestruzzo incorporato nel terreno, tubi dell'acqua).

Nel caso vengano utilizzati i tubi dell'acqua, è necessario il consenso dell'esercente dell'acquedotto e un accordo che preveda che il responsabile dell'impianto elettrico venga informato sulle modifiche dell'acquedotto stesso. Tali condizioni valgono anche nel caso in cui vengano utilizzati i rivestimenti metallici di cavi non soggetti a danneggiamento per corrosione.

Le tubazioni per liquido gas infiammabile non devono essere usate come dispersori.

Qualora risultasse necessario una posa in acqua del dispersore (comunque sconsigliabile), è raccomandabile di installarlo a non meno di 5m di profondità sotto il livello dell'acqua o di vietare l'accesso alla zona che risultasse pericolosa.

Conduttori di terra

Il collegamento di un conduttore di terra al dispersore deve essere effettuato in modo accurato ed elettricamente soddisfacente.

La parte interrata del conduttore di terra priva di isolamento e a contatto col terreno è considerata come dispersore.

Il conduttore di terra deve avere le seguenti sezioni minime:

| Caratteristiche di posa del conduttore | Protetti meccanicamente | Non protetti meccanicamente |
|--|--|---|
| Protetto contro la corrosione | In accordo con sez. minime utilizzate per conduttori di protezione | 16 mm ² (rame) 16 mm ² (ferro zincato) |
| Non protetto contro la corrosione | 25 mm ² (rame) | equivalente) |
| | 50 mm ² (ferro zincato o rivestimento | |

Collettori o nodi principali di terra

Sono costituiti da una sbarra o da un terminale al quale si devono collegare tutti i conduttori di terra, di protezione, equipotenziali principali e, se richiesti, i conduttori funzionali.

Sul conduttore di terra, in posizione accessibile, deve essere previsto un dispositivo di apertura che permetta di misurare la resistenza di terra: tale dispositivo può essere convenientemente combinato con il collettore principale di terra. Questo dispositivo deve essere apribile solo mediante attrezzo, deve essere meccanicamente robusto e deve assicurare il mantenimento della continuità elettrica.

I conduttori di protezione o PEN possono essere collegati a terra in più punti.

Si raccomanda che il dispositivo di apertura sia combinato con il collettore principale di terra.

Conduttori di protezione

Le sezioni dei conduttori di protezione non devono essere inferiori ai seguenti valori:

| Sezione dei conduttori di fase dell'impianto S [mm ²] | Sezione minima del corrispondente conduttore di protezione Sp [mm ²] |
|---|--|
| S ≤ 16 | Sp = S |
| 16 < S ≤ 35 | Sp = 16 |
| S > 35 | Sp = S/2 |

Tali valori sono utilizzabili solo in caso in cui il materiale dei conduttori di fase e di protezione sia lo stesso (in caso contrario, riferirsi alla norma CEI 64-8 Art. 543).

La sezione di ogni conduttore di protezione che non faccia parte della condotta di alimentazione, non deve essere, in ogni caso, inferiore a:

- 2,5 mm² se è prevista una protezione meccanica;
- 4 mm² se non è prevista una protezione meccanica.

Possono essere utilizzati come conduttori di protezione, gli involucri o strutture metalliche dei quadri, i rivestimenti metallici (comprese le guaine di alcune condutture), i tubi protettivi, i canali metallici, le masse estranee, se rispondenti alle specifiche indicate nella norma CEI 64-8 Art. 543.2.

Le connessioni dei conduttori di protezione devono essere accessibili per ispezioni e per prove, ad eccezione delle giunzioni di tipo miscelato o incapsulato.

Sui conduttori di protezione non devono essere inseriti apparecchi di interruzione, ma possono esserlo dispositivi apribili mediante attrezzo ai fini delle prove.

Conduttori equipotenziali

Collegamenti elettrici che mettono diverse masse e masse estranee al medesimo potenziale.

Quando le tubazioni metalliche dell'acqua sono utilizzate come conduttori di terra o di protezione, i contatori dell'acqua devono essere cortocircuitati per con un conduttore di sezione adeguata secondo la sua funzione nell'impianto di terra.

Le connessioni dei conduttori di protezione devono essere accessibili per ispezioni e per prove, ad eccezione delle giunzioni di tipo miscelato o incapsulato.

Sui conduttori di protezione non devono essere inseriti apparecchi di interruzione, ma possono esserlo dispositivi apribili mediante attrezzo ai fini delle prove.

Verifiche e manutenzione

Per gli ambienti di lavoro, il datore di lavoro ha l'obbligo di richiedere e far eseguire le verifiche periodiche e straordinarie (a proprie spese) per gli impianti elettrici di messa a terra (DPR 462/01).

La periodicità delle verifiche è di:

- due anni nei locali ad uso medico (ospedali, case di cura, ambulatori, studi medici, ...), cantieri, luoghi a maggior rischio in caso d'incendio (attività soggette al Certificato di Prevenzione Incendi, ...);
- cinque anni negli altri casi.

Si ricorda che ai fini del DPR 462/01 le verifiche possono essere effettuate dall'Asl/Arpa o da un Organismo Abilitato dal Ministero delle Attività Produttive, per cui non sono valide, a tale fine, le verifiche effettuate da professionisti o da imprese installatrici.

Dichiarazione di conformità

Per gli edifici civili, al termine dei lavori l'impresa installatrice è tenuta a rilasciare al committente la dichiarazione di conformità (DM 37/08 del 22 Gennaio 2008 Art. 6) che equivale a tutti gli effetti all'omologazione dell'impianto.

Fanno eccezione gli impianti elettrici in luoghi con pericolo di esplosione per i quali l'omologazione è effettuata dall'ASL o dall'ARPA competenti per territorio che effettuano la prima verifica.

1.2.5.2. Protezione dalle sovracorrenti

Riferimenti normativi

CEI 64-8: Impianti elettrici utilizzatori a tensione nominale non superiore a 1000V in corrente alternata e a 1500V in corrente continua

Protezione delle condutture contro le sovracorrenti

I conduttori attivi devono essere protetti tramite una delle modalità seguenti:

- installazione di dispositivi di protezione da sovraccarichi e cortocircuiti (CEI 64-8 Sez. 434 e Sez. 433) aventi caratteristiche tempo/corrente in accordo con quelle specificate nelle Norme CEI relative ad interruttori automatici e da fusibili di potenza, oppure
- utilizzo di un'alimentazione non in grado di fornire una corrente superiore a quella sopportabile dal conduttore.

I dispositivi che assicurano la protezione sia contro i sovraccarichi sia contro i cortocircuiti sono:

- interruttori automatici provvisti di sganciatori di sovracorrente;
- interruttori combinati con fusibili;
- fusibili.

Sovraccarico

I dispositivi che permettono protezione unicamente dai sovraccarichi hanno la caratteristica di intervento a tempo inverso e possono avere potere di interruzione inferiore alla corrente di cortocircuito presunta nel punto in cui essi sono installati (interruttori automatici con sganciatori di sovracorrente o fusibili gG/aM).

Le condizioni che devono rispettare sono le seguenti:

$$1) I_B \leq I_n \leq I_z$$

$$2) I_f \leq 1,45 I_z$$

dove:

I_B = corrente di impiego del circuito;

I_z = portata in regime permanente della conduttura (Sezione 523);

I_n = corrente nominale del dispositivo di protezione (Per i dispositivi di protezione regolabili la corrente nominale I_n è la corrente di regolazione scelta);

I_f = corrente che assicura l'effettivo funzionamento del dispositivo di protezione entro il tempo convenzionale in condizioni definite.

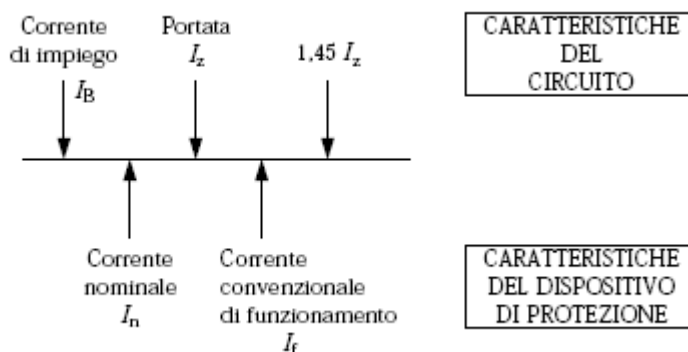

Si consiglia di non installare protezioni contro i sovraccarichi nei circuiti che alimentano apparecchi utilizzatori in cui l'apertura intempestiva del circuito potrebbe essere causa di pericolo.

Cortocircuito

I dispositivi di protezione contro i cortocircuiti devono avere i seguenti requisiti:

- potere di interruzione maggiore o uguale alla corrente di ctocto presunta nel punto di installazione (a meno di back up);
- tempo di intervento inferiore a quello necessario affinché le correnti di ctocto provochino un innalzamento di temperatura superiore a quello ammesso dai conduttori, ovvero deve essere rispettata la relazione:

$$I^2t \leq K^2S^2$$

dove:

t = durata in secondi;

S = sezione in mm²;

I = corrente effettiva di cortocircuito in ampere, espressa in valore efficace;

K = 115 per i conduttori in rame isolati con PVC;

143 per i conduttori in rame isolati con gomma etilenpropilenica e propilene reticolato;

74 per i conduttori in alluminio isolati con PVC;

87 per i conduttori in alluminio isolati con gomma etilenpropilenica o propilene reticolato;

115 corrispondente ad una temperatura di 160°C, per le giunzioni saldate a stagno tra conduttori in rame;

I^2t = integrale di Joule per la durata del cortocircuito (espresso in A²s).

La formula appena descritta è valida per i cortocircuiti di durata $\leq 5s$ e deve essere verificata per un cortocircuito che si produca in un punto qualsiasi della condotta protetta.

I dispositivi di protezione contro il ctocto devono essere installati nei punti del circuito ove avviene una variazione delle caratteristiche del cavo (S, K) tali da non soddisfare la disequazione suddetta eccetto nel caso in cui il tratto di condotta tra il punto di variazione appena citato e il dispositivo soddisfi contemporaneamente le seguenti condizioni:

- lunghezza tratto $\leq 3m$;
- realizzato in modo che la probabilità che avvenga un ctocto sia bassissima;
- non sia disposto nelle vicinanze di materiale combustibile o in luoghi a maggior rischio in caso di incendio o di esplosione.

Il coordinamento tra la protezione contro i sovraccarichi e la protezione contro i cortocircuiti può essere ottenuta tramite:

- un dispositivo di protezione contro i sovraccarichi (se rispetta le prescrizioni contenute nella Norma CEI 64-8 Sez. 433 ed ha un potere di interruzione maggiore o uguale al valore della corrente di cortocircuito presunta nel suo punto di installazione);
- dispositivi distinti, coordinati in modo che l'energia lasciata passare dal dispositivo di protezione dal lato sia inferiore o uguale a quella massima sopportabile dal dispositivo di protezione dal lato sovraccarico.

Protezione dei conduttori di fase

La rilevazione ed interruzione delle sovracorrenti deve essere effettuata per tutti i conduttori di fase a meno delle eccezioni specificate dalla Norma CEI 64-8 Sez. 473.3.2.

Protezione del conduttore di neutro

Sistemi TT o TN

E' necessario prevedere la rilevazione delle sovracorrenti sul conduttore di neutro e conseguente interruzione dei conduttori di fase nel caso in cui il neutro abbia sezione minore dei conduttori di fase eccetto il caso in cui vengano soddisfatte contemporaneamente le due seguenti condizioni:

- il conduttore di neutro è protetto contro i cortocircuiti dal dispositivo di protezione dei conduttori di fase del circuito;
- la massima corrente che può attraversare il conduttore di neutro in servizio ordinario è inferiore al valore della portata di questo conduttore.

Sistema IT

Si raccomanda di non distribuire il conduttore di neutro.

Nel caso di conduttore di neutro distribuito, a meno di specifiche descritte dalla norma CEI 64-8 Sez. 473.3.2.2, si devono effettuare:

- rilevazione delle sovracorrenti sul conduttore di neutro di ogni circuito;
- interruzione di tutti i conduttori attivi e del conduttore di neutro (il conduttore di neutro deve essere interrotto dopo il conduttore di fase ed aperto prima).

1.2.5.3. Protezione contro i contatti diretti ed indiretti

Riferimenti normativi

CEI 64-8: Impianti elettrici utilizzatori a tensione nominale non superiore a 1000V in corrente alternata e a 1500V in corrente continua

DM 37/08 (Articolo 6): Norme per la sicurezza degli impianti

Protezione contro i contatti diretti ed indiretti

Protezione mediante bassissima tensione di sicurezza e di protezione (sistemi SELV e PELV)

Tensione a vuoto: ≤ 50 V in c.a. (valore efficace)

≤ 120 V in c.c.

Alimentazioni:

- trasformatore di sicurezza o altra sorgente con caratteristiche di isolamento similari;
- batteria;
- gruppo elettrogeno.

Circuiti:

Le parti attive devono essere elettricamente separate dagli altri circuiti (ovviamente anche circuiti SELV devono essere separati da quelli PELV) mediante i metodi specificati dalla Norma CEI 64-8 art. 411.1.3.2.

Prese a spina:

non devono poter permettere la connessione con sistemi elettrici differenti, inoltre le prese dei sistemi SELV non devono avere un contatto per il collegamento del PE.

Prescrizioni particolari per i circuiti PELV

Il circuito presenta un punto collegato a terra.

La protezione dai contatti diretti deve essere ottenuta con uno dei seguenti metodi:

- utilizzando involucri o barriere aventi $IP \geq 2X$ (oppure $IP \geq XXB$);
- isolamento capace di sopportare 500V per un minuto.

Prescrizioni particolari per i circuiti SELV

Non è permesso il collegamento a terra né delle parti attive, né delle masse (generalmente nemmeno delle masse estranee).

La protezione dai contatti diretti è generalmente assicurata se non vengono superati i seguenti limiti di tensione nominale: 25V in c.a., oppure 60V in c.c.

Se vengono superati suddetti i limiti devono essere rispettate le condizioni dettate dalla norma CEI 64-8.

Protezione mediante bassissima tensione di protezione funzionale (sistema FELV)

Sono definiti FELV quei sistemi aventi $V_n \leq 50V$ in c.a. (oppure $V_n \leq 120V$ (c.c.)) non rispettanti, per ragioni di funzionalità, tutte le prescrizioni richieste per sistemi SELV o PELV.

La protezione dai contatti diretti ed indiretti è garantita soddisfacendo i requisiti richiesti dagli art. 471.3.2 e 471.3.3 della norma CEI 64-8.

Le prese a spina e le prese non devono essere compatibili con altri sistemi di tensione

Protezione contro i contatti diretti

Protezione totale

Protezione per mezzo di isolamento delle parti attive

Questa protezione è ottenuta tramite isolamento completo e irrimovibile (tranne che per mezzo di distruzione) delle parti attive del sistema.

Protezione dalle parti attive per mezzo di involucri o barriere

Caratteristiche:

- $IP \geq 2X$ o $IP \geq IPXXB$ ($IP \geq 4X$ o $IP \geq XXD$ per quanto riguarda le superfici orizzontali superiori a portata di mano);
- nel caso debbano essere rimossi involucri o barriere si deve provvedere a rispettare i requisiti minimi forniti dalla norma (ad esempio rendendo possibile l'operazione solamente tramite chiave o attrezzo).

Protezione parziale

Protezione mediante ostacoli

Si devono fissare gli ostacoli in modo da impedire contatti involontari con parti attive e impedirne la rimozione accidentale.

Protezione mediante distanziamento

Si deve operare affinché non possano essere a portata di mano parti attive a tensione diversa.

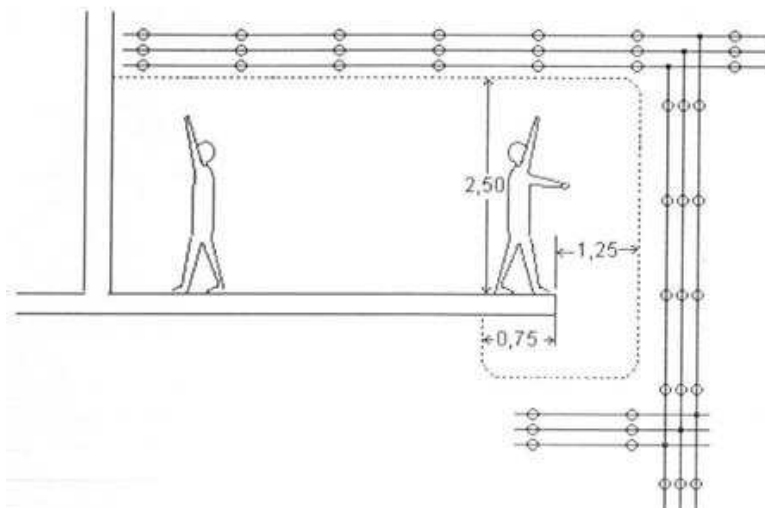

Protezione contro i contatti indiretti

Protezione mediante interruzione automatica dell'alimentazione

Questa metodologia di protezione è richiesta se sulle masse può essere superato (in caso di guasto) il seguente valore della tensione di contatto limite:

$$U_L > 50V \text{ in c.a. (120V in c.c.)}$$

Si devono coordinare:

- tipologia di collegamento a terra del sistema;
- tipo di PE utilizzato;
- tipo di dispositivi di protezione.

Si devono collegare allo stesso impianto di terra tutte le masse a cui si possa accedere simultaneamente.

Devono essere connessi al collegamento equipotenziale principale:

- il conduttore di protezione;
- il conduttore di terra;
- il collettore principale di terra;
- le masse estranee specificate all'art. 413.1.2.1.

In casi particolari definiti dalla norma può essere richiesto un collegamento equipotenziale supplementare.

Prescrizioni particolari per sistemi TN (Cabina propria, categoria I)

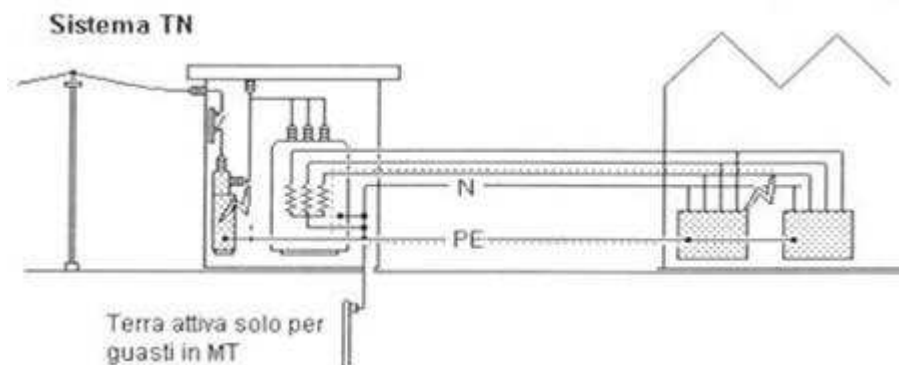

Questa tipologia di sistema è caratterizzata da:

- messa a terra del sistema di alimentazione tramite un punto di messa a terra (generalmente il neutro o in rari casi una fase);
- collegamento di tutte le masse (se necessario anche masse estranee) al punto di messa a terra.

Può essere utilizzato un conduttore PEN a posa fissa che funga sia da conduttore di neutro che da PE se si soddisfano le specifiche date dalla Norma CEI art 564.2:

- $Sez \geq 10\text{mm}^2$ (rame) , oppure $Sez \geq 16\text{mm}^2$ (alluminio);
- non abbia installato a monte un dispositivo differenziale.

Deve essere garantita la protezione dai contatti indiretti mediante interruzione automatica dell'alimentazione rispettando la seguente disequazione:

$$I_a \leq U_0/Z_s$$

I_a = valore di corrente definita dalla norma CEI 64-8 art.413.1.3.8;

U_0 = valore della tensione nominale tra fase e terra;

Z_s = impedenza anello di guasto.

Per ottenere suddetta protezione possono essere impiegati apparecchi di protezione contro le sovracorrenti o apparecchi differenziali (facendo particolare attenzione per quest'ultimi alle limitazioni di applicazione nel sistema TN).

Prescrizioni particolari per sistemi TT (senza cabina propria, categoria I)

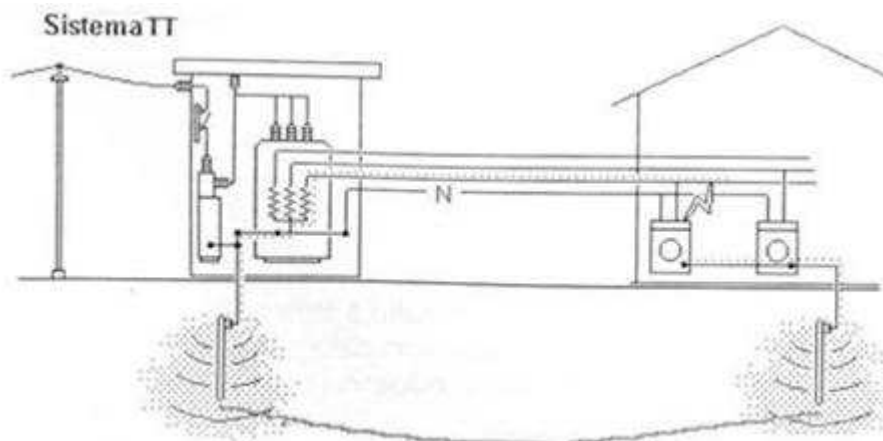

Questa tipologia di sistema è caratterizzata da:

- messa a terra del sistema di alimentazione tramite un punto di messa a terra (generalmente il neutro o una fase);
- collegamento di tutte le masse che devono essere protette da uno stesso dispositivo ad un unico impianto di terra.

La protezione contro i contatti indiretti deve essere ottenuta mediante interruzione automatica dell'alimentazione per mezzo di dispositivi di protezione a corrente differenziale, oppure dispositivi di protezione contro le sovracorrenti purché, per entrambi, sia verificata la seguente disequazione:

$$R_A \cdot I_A \leq 50$$

R_A [Ω] = resistenze dell'impianto di terra (condizioni più sfavorevole);

I_A [A] = corrente che provoca l'intervento del dispositivo automatico di protezione definita nei casi specifici dalla norma.

Prescrizioni particolari per sistemi IT

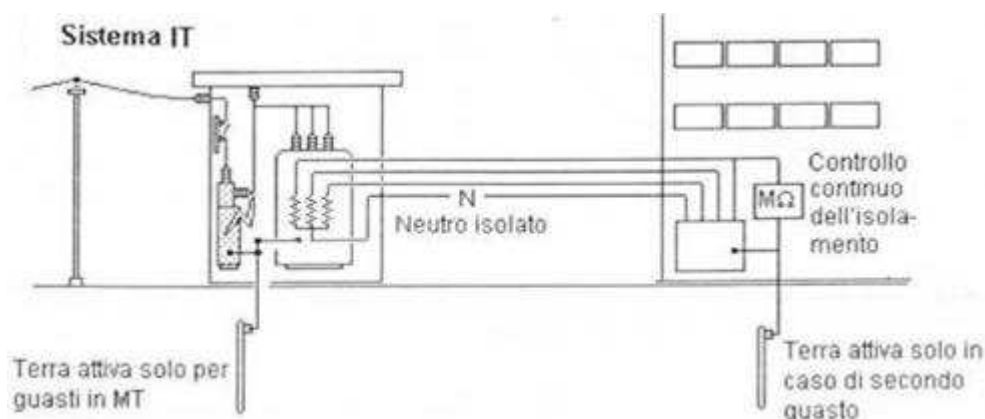

Questa tipologia di sistema è caratterizzata da:

- isolamento da terra delle parti attive;
- collegamento a terra delle masse (individuale, per gruppo di masse, collettivo).

E' sconsigliata la distribuzione del neutro.

Non è necessaria interruzione dell'alimentazione al primo guasto ma si devono disporre dispositivi in grado di rilevarlo e segnalarlo in modo da poterlo eliminare nel minor tempo possibile.

Deve essere verificata la seguente disequazione:

$$R_T \cdot I_d \leq 50$$

R_T [Ω] = resistenza dispersore;

I_d [A] = corrente di primo guasto.

Avvenuta la prima condizione di guasto deve essere garantita la protezione dal secondo guasto tramite interruzione dell'alimentazione secondo le specifiche date dalla norma.

I dispositivi che possono essere utilizzati per proteggere un sistema IT sono i seguenti:

- apparecchi per controllo isolamento;
- apparecchi di protezione contro le sovracorrenti;
- apparecchi differenziali.

Collegamento equipotenziale supplementare

Il collegamento deve essere disposto tra tutte le masse e masse estranee che possono essere accessibili simultaneamente, inoltre deve essere collegato a tutti i conduttori PE dei componenti elettrici.

Protezione con impiego di componenti di classe II o con isolamento equivalente

La protezione deve essere ottenuta tramite:

- utilizzo di componenti elettrici di classe II e quadri rispondenti alla Norma CEI 17-13/1: Apparecchiature assiemate di protezione e di manovra per bassa tensione (quadri BT - Parte 1: Apparecchiature soggette a prove di tipo (AS) e apparecchiature parzialmente soggette a prove di tipo (ANS));
- isolamento supplementare di componenti aventi il solo isolamento principale e isolamento rinforzato delle parti attive nude (entrambi ottenibili rispettando le condizioni art. 413.2 CEI 64-8).

Protezione mediante luoghi non conduttori

Evita il contatto simultaneo tra parti a potenziale differente a seguito di un guasto dell'isolamento principale.

L'utilizzo di componenti di classe 0 è ammesso alle seguenti condizioni:

- le masse e le masse estranee siano collocate in modo da non poter essere toccate simultaneamente (vedi norma CEI 64-8 Articolo 413.3);
- nel luogo non conduttore non devono essere distribuiti conduttori di protezione;
- la resistenza dei pavimenti e delle pareti isolanti non deve essere inferiore a 50kΩ per tensioni ≤ 500V e 100kΩ per tensioni > 500V.

Questa tipologia di protezione è raramente applicabile in edifici civili e similari.

Protezione mediante collegamento equipotenziale locale non connesso a terra

Permette di evitare l'insorgere di tensioni di contatto pericolose.

Questa protezione è ottenuta mediante collegamento, non messo a terra tra tutte le masse e le masse estranee contemporaneamente accessibili. Tali conduttori non devono avere sezione inferiore a 2,5mm² se protetti meccanicamente e a 4mm² se non protetti meccanicamente.

Tutte le tubazioni metalliche, di qualsiasi tipo, uscenti o entranti dal locale, devono essere isolate mediante appositi giunti per evitare la propagazione di potenziali pericolosi.

Il locale deve risultare sotto sorveglianza di personale addestrato al fine di evitare l'introduzione nel locale di apparecchi collegati a terra o di masse estranee.

Questa tipologia di protezione è utilizzabile in situazioni particolari e mai in edifici civili e similari oppure in luoghi destinati ad ospitare il pubblico.

Protezione mediante separazione elettrica

Devono essere rispettate le condizioni descritte in art 413.5 Norma CEI 64-8.

Le prescrizioni generali sono:

- alimentazione del circuito tramite trasformatore di isolamento;

- avere $V_n [V] \times L [m] \leq 100000$ con $L [m] \leq 500$ e $V_n [V] \leq 500$:
 - V_n: tensione nominale alimentazione circuito;
 - L: lunghezza circuito;
- utilizzare condutture distinte per diversi circuiti separati;
- non si devono collegare le parti attive né a terra né a nessun altro circuito;
- collegare le masse del circuito tramite conduttori equipotenziali isolati.

1.2.5.4. Coordinamento apparecchi di protezione

Riferimenti normativi

- CEI EN 60898-1 (CEI 23-3/1): Interruttori automatici per la protezione dalle sovracorrenti per impianti domestici e similari. Parte 1: Interruttori automatici per funzionamento in corrente alternata
- CEI EN 60947-2 (CEI 17- 5): Apparecchiature a bassa tensione.
Parte 2: Interruttori automatici
- CEI EN 61008-1 (CEI 23-42) Interruttori differenziali senza sganciatori di sovracorrente incorporati per installazioni domestiche e similari
- CEI EN 61009-1 (CEI 23-44) Interruttori differenziali con sganciatori di sovracorrente incorporati per installazioni domestiche e similari
- CEI 64-8: Impianti elettrici utilizzatori a tensione nominale non superiore a 1000V in corrente alternata e a 1500V in corrente continua

Il coordinamento dei dispositivi di protezione può essere di due tipi:

- selettivo;
- di sostegno (back-up).

1.2.5.5. Coordinamento selettivo

L'esigenza di ottenere selettività di intervento tra i dispositivi di protezione installati in un impianto è definita dal committente o dal progettista dell'impianto.

La mancanza di energia elettrica, anche per un breve tempo può causare danni economici e, in alcuni casi, compromettere la sicurezza delle persone. Ad esempio in alcuni impianti ove è richiesta la massima continuità di esercizio, quale:

- impianti industriali a ciclo continuo;
- impianti ausiliari di centrali;
- reti di distribuzione civili (ospedali, banche, ecc.);
- impianti di bordo,

predomina sulle altre esigenze quella di garantire il più possibile la continuità di funzionamento.

Coordinamento selettivo tra dispositivi di protezione da sovracorrenti

La soluzione normalmente adottata è quella del coordinamento selettivo delle protezioni di massima corrente che consente di isolare dal sistema la parte di impianto interessata dal guasto, facendo intervenire il solo interruttore situato immediatamente a monte di esso.

Al fine di realizzare un corretto coordinamento selettivo, si devono tener presente le seguenti regole fondamentali:

- 1) allo scopo di ridurre gli effetti di tipo termico ed elettrodinamico e contenere i tempi di ritardo entro valori ragionevoli, il coordinamento selettivo non dovrebbe avvenire tra più di quattro interruttori in cascata;

- 2) ciascun interruttore deve essere in grado di stabilire, supportare ed interrompere la massima corrente di cortocircuito nel punto dove è installato;
- 3) per assicurarsi che gli interruttori di livello superiore non intervengano, mettendo fuori servizio anche parti di impianto non guaste, si devono adottare soglie di corrente di intervento (ed eventualmente di tempo di intervento) di valore crescente partendo dagli utilizzatori andando verso la sorgente di alimentazione;
- 4) per assicurare la selettività, l'intervallo dei tempi di intervento dovrebbe essere approssimativamente di 0,1-0,2 s. Il tempo massimo di intervento non dovrebbe superare i 0,5 s.

La selettività tra due interruttori in cascata, può essere totale o parziale.

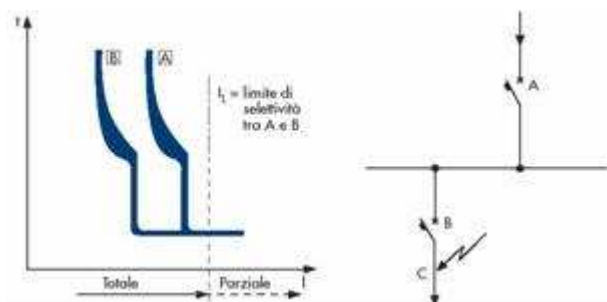

- Selettività totale

La selettività è totale se si apre solo l'interruttore B, per tutti i valori di corrente inferiori o uguali alla massima corrente di cortocircuito presunta nel punto in cui è installato B.

- Selettività parziale

La selettività è parziale se si apre solo l'interruttore B per valori di corrente di cortocircuito in C inferiori al valore I_L oltre il quale si ha l'intervento simultaneo di A e B.

Le tipologie di selettività ottenibili sono:

- cronometrica;
- amperometrica;
- di zona.

Selettività cronometrica

Può essere ottenuta con l'impiego di sganciatori o relé muniti di dispositivi di ritardo intenzionale dell'intervento.

I ritardi vengono scelti con valori crescenti risalendo lungo l'impianto per garantire che l'intervento sia effettuato dall'interruttore immediatamente a monte del punto in cui si è verificato.

L'interruttore A interviene con ritardo Δt rispetto all'interruttore B, nel caso che entrambi gli interruttori siano interessati a una corrente di guasto di valore superiore a I_M .

L'interruttore A, ovviamente, dovrà essere in grado di sopportare le sollecitazioni dinamiche e termiche durante il tempo di ritardo.

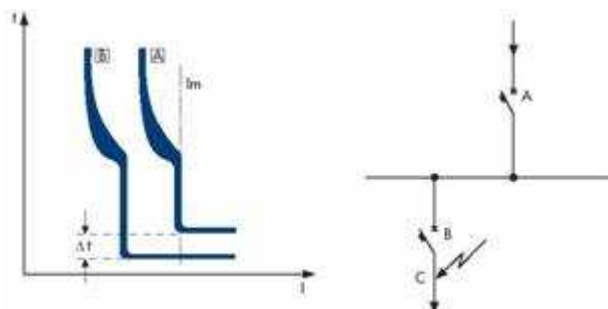

Selettività amperometrica

Può essere ottenuta regolando la soglia di intervento istantaneo a valori di corrente diversi fra gli interruttori A e B e sfruttando la condizione favorevole del diverso valore assunto dalla corrente di cortocircuito in funzione della posizione in cui si manifesta il guasto a causa dell'impedenza dei cavi.

Per effetto della limitazione dovuta a questa impedenza in certi casi è possibile regolare l'intervento istantaneo dell'interruttore a monte del cavo ad un valore dell'intensità di corrente superiore a quello del massimo valore raggiungibile dalla corrente di guasto che percorre l'interruttore a valle, pur assicurando quasi completamente la protezione della parte di impianto compresa tra i due interruttori.

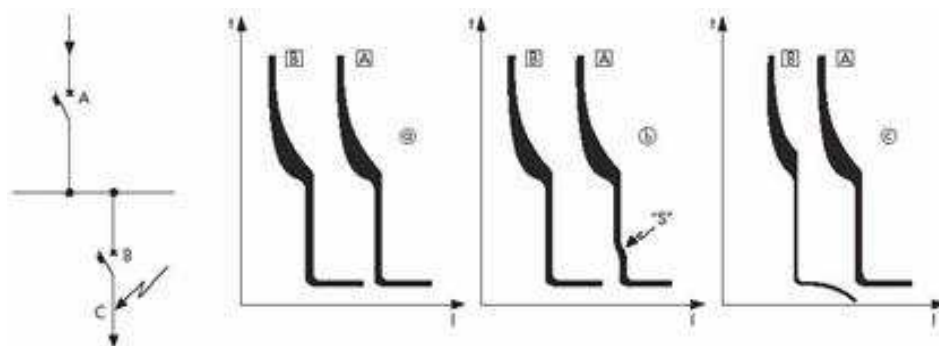

A seconda degli interruttori impiegati la selettività amperometrica può assumere condizioni diverse:

- con interruttori tradizionali con breve ritardo a monte e a valle: la selettività è tanto più efficace e sicura quanto più grande è la differenza tra la corrente nominale dell'interruttore posto a monte e quella dell'interruttore posto a valle.

Inoltre la selettività amperometrica generalmente risulta totale se la corrente di ctocto in C è inferiore alla corrente magnetica dell'intervento dell'interruttore A;

- con interruttori tradizionali con breve ritardo a monte e interruttori tradizionali a valle: selettività amperometrica, per valori di corrente di ctocto elevati, può essere migliorata utilizzando interruttori a monte provvisti di relé muniti di breve ritardo (curva "S").

La selettività è totale se l'interruttore A non si apre.

La possibilità di avere interventi selettivi senza l'introduzione di ritardi intenzionali riduce le sollecitazioni termiche e dinamiche all'impianto in caso di guasto e frequentemente permette di sotto-dimensionare alcuni suoi componenti.

- con interruttori tradizionali a monte e interruttori limitatori a valle: usando interruttori limitatori a valle e, a monte di essi, interruttori tradizionali (dotati di potere d'interruzione adeguato con sganciatori di tipo istantaneo) è possibile ottenere selettività totale.

In questo caso la selettività dell'intervento si realizza grazie ai tempi di intervento estremamente ridotti dell'interruttore limitatore che riducono l'impulso di energia dovuto alla corrente di guasto a valori tanto bassi da non causare l'intervento dell'interruttore a monte.

Con questo principio è possibile realizzare la selettività totale anche tra interruttori limitatori di diverso calibro fino a quei valori di corrente che non provocano l'apertura transitoria dei contatti del limitatore a monte.

Selettività energetica

È un tipo di selettività alla quale si ricorre quando fra due interruttori non è possibile impostare un tempo di ritardo nell'intervento.

Questo sistema può consentire di ottenere un livello di selettività che va oltre il valore della soglia magnetica dell'interruttore a monte, impiegando un interuttore limitatore a valle.

Nel caso si abbia a monte un interuttore del tipo B ma con $I_{cw} \leq I_{cu}$, in funzione della limitazione effettuata dall'interruttore a valle possiamo ottenere un limite di selettività superiore al valore della soglia istantanea dell'interruttore a monte.

Per lo studio della selettività energetica non si confrontano le curve di intervento corrente/tempo dei componenti installati in serie ma le curve dell'energia specifica (I^2t) lasciata passare dall'interruttore a valle e la curva dell'energia dell'interruttore a monte. Si ottiene la selettività energetica se le due curve non hanno punti di intersezione. L'effetto di limitazione dell'energia specifica passante è funzione del tipo di interuttore (meccanismo di apertura, contatti ecc.) mentre il livello energetico di non sgancio è legato alle caratteristiche di intervento dello sganciatore (soglia istantanea, tempo di intervento), nonché dalla soglia di repulsione dei contatti (apertura incondizionata).

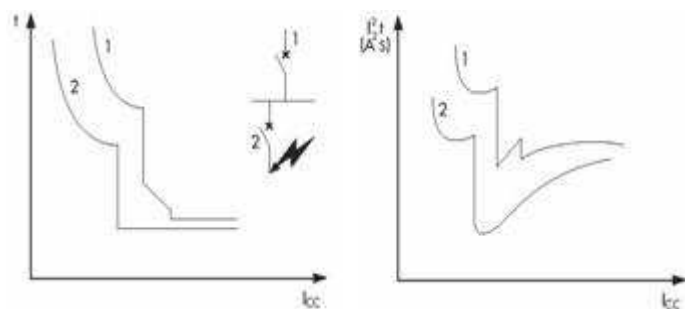

Per poter realizzare in maniera ottimale una selettività energetica occorre pertanto impiegare:

- sganciatori istantanei con tempo di risposta legato alla corrente di cortocircuito e di taglia diversa;
- interruttori con una forte limitazione di corrente ed i contatti differenziati per taglia.

L'impiego di interruttori limitatori a valle permette inoltre una sensibile riduzione delle sollecitazioni termiche ed elettrodinamiche alle quali è soggetto l'impianto e di contenere i ritardi intenzionali imposti agli interruttori installati a livello primario.

Selettività di zona o "accelerata"

L'adozione del coordinamento selettivo delle protezioni comporta per sua natura l'allungamento dei tempi di eliminazione dei guasti man mano che ci si avvicina alla sorgente dell'energia e quindi dove il valore della corrente di guasto è maggiore.

In impianti importanti, nei quali i livelli di distribuzione possono diventare molti, questi tempi potrebbero diventare inaccettabili sia per il valore elevato dell'energia specifica passante I^2t , sia per l'incompatibilità con i tempi di estinzione prescritti dall'Ente fornitore di energia.

In questi casi può essere necessario adottare un sistema di selettività di zona o "accelerata".

Questa tecnica, più sofisticata, consente di accorciare i tempi determinati dalla selettività cronometrica tradizionale pur mantenendo la selettività degli interventi.

Questo tipo di coordinamento si basa sulle seguenti operazioni:

- immediata individuazione dell'interruttore a cui compete l'eliminazione selettiva del guasto;
- abbreviazione del tempo di intervento di tale interruttore;
- mantenimento del coordinamento selettivo degli interruttori a monte.

Il principio su cui basarsi per determinare quale sia l'interruttore più vicino al guasto consiste nell'utilizzare la corrente di guasto come unico elemento di riferimento comune per i vari interruttori e creare un interscambio di informazioni in base alle quali determinare in modo praticamente istantaneo quale parte dell'impianto deve essere tempestivamente staccata dal sistema.

Coordinamento selettivo tra dispositivi differenziali

Questo coordinamento è ottenuto tra due dispositivi differenziali in serie se vengono soddisfatte entrambe le seguenti condizioni:

- l'apparecchio a monte deve aver caratteristica di funzionamento ritardata (tipo S);
- il rapporto tra la corrente differenziale nominale del dispositivo a monte e la corrente differenziale nominale del dispositivo a valle deve essere:

$$I_{dn_{monte}} \geq 3 I_{dn_{valle}}$$

1.2.5.6. Protezione di sostegno (Back-up)

Si deve utilizzare una protezione di sostegno quando è richiesta l'apertura contemporanea dell'interruttore a monte e dell'interruttore a valle, oppure quella del solo interruttore a monte per valori della corrente di cortocircuito superiori ad un certo valore limite.

Tale tipo di protezione è ammesso dalle norme CEI 64-8 e CEI EN 60947-2 A1.

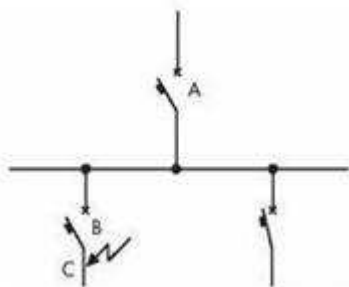

Gli interruttori A e B, disposti in serie in un circuito, sono coordinati in modo tale da intervenire simultaneamente in caso di guasto in C per un valore di corrente superiore ad una prefissata soglia, detta corrente di scambio.

In tal modo i due interruttori interagiscono tra loro comportandosi come fossero una sola unità con due interruzioni poste in serie che interrompono il cortocircuito.

Tutto ciò conferisce all'insieme e quindi anche all'interruttore B un potere di interruzione superiore a quello che l'interruttore B stesso potrebbe fronteggiare da solo.

L'impiego di interruttori limitatori a monte consente maggiori margini di sicurezza.

La protezione di sostegno viene utilizzata in impianti elettrici in cui la continuità di esercizio della parte non guasta non è requisito fondamentale, ma esistono altre esigenze prioritarie quali:

- 1) la necessità di limitare gli ingombri delle apparecchiature elettriche;
- 2) la necessità di non modificare impianti esistenti anche se non più idonei alle nuove correnti di guasto;
- 3) il problema tecnico-economico di contenere il dimensionamento dei componenti dell'impianto elettrico.

La protezione di sostegno, pertanto, è applicabile quando non vi sono esigenze di selettività e consente, in particolare, di proteggere impianti sottodimensionati rispetto alla corrente di guasto presunta (ossia consente sensibili risparmi nel dimensionamento degli interruttori a valle).

Le condizioni indispensabili per la realizzazione della protezione di sostegno sono le seguenti:

- 1) l'interruttore a monte deve avere un potere di interruzione almeno pari alla corrente di cortocircuito presunta nel punto di installazione dell'interruttore a valle;
- 2) la corrente di cortocircuito e l'energia specifica, lasciata passare di fatto nell'impianto dall'interruttore a monte non devono danneggiare l'interruttore a valle;
- 3) i due interruttori devono essere realmente in serie in modo da essere percorsi dalla stessa corrente in caso di guasto.

È comunque necessario, in caso di adozione della protezione di sostegno, scegliere combinazioni di apparecchi delle quali siano state verificate dal costruttore attraverso prove pratiche, l'efficienza e le caratteristiche del complesso. Si deve infatti precisare che il valore del potere di interruzione della serie non può essere ricavato teoricamente, ma può essere definito solo con prove dirette, fatte in laboratorio.

1.2.6. Comandi

1.2.6.1. Sezionamento e comando

Riferimenti normativi

CEI 64-8: Impianti elettrici utilizzatori a tensione nominale non superiore a 1000V in corrente alternata e a 1500V in corrente continua

Sezionamento

Deve essere previsto il sezionamento dell'impianto elettrico, o parte di esso, tramite l'utilizzo di apposito dispositivo in modo da permettere operazioni di manutenzione, rilevazione guasti, riparazione, ecc.

Il sezionamento deve essere generalmente effettuato su tutti i conduttori attivi.

La posizione di aperto dei contatti deve essere visibile direttamente oppure tramite un indicatore meccanicamente vincolato ai contatti.

Il dispositivo di chiusura deve essere tale da impedire manovre non intenzionali in seguito a urti, vibrazioni, falsi contatti elettrici, guasti, ecc.

Per evitare alimentazioni intempestive possono essere adottate le seguenti precauzioni:

- blocchi meccanici;
- scritta o altra opportuna segnaletica;
- sistemazione in involucro o in locale chiuso a chiave.

L'interruttore differenziale non deve mai essere installato a monte di un conduttore PEN.

Il conduttore di terra non deve mai essere sezionato o interrotto in nessun sistema.

Non devono mai essere installati dispositivi di sezionamento e comando sul conduttore PEN in:

- sistemi TN-C;
- nella parte TN-C dei sistemi TN-C-S;

Nei sistemi TN-C e nella parte TN-C dei sistemi TN-C-S, sul conduttore PEN e PE il sezionamento deve essere effettuato solo mediante dispositivo apribile con attrezzo per effettuare misure.

Comando funzionale

Il comando funzionale ha la funzione, in condizioni ordinarie, di aprire, chiudere o variare la tensione di un circuito.

Possono essere utilizzate come comandi funzionali le prese aventi $I_n \leq 16A$.

Interruzione per manutenzione non elettrica

Devono essere installati apparecchi di interruzione dell'alimentazione negli impianti in cui la manutenzione non elettrica possa comportare rischi per le persone.

Tali apparecchi devono essere installati in luogo permanentemente sotto controllo degli addetti alla manutenzione (quando ciò non è possibile si devono adottare provvedimenti contro la chiusura intempestiva da parte di terzi, simili a quelli prescritti per il sezionamento).

1.2.7. Atri-corridoi-scale

Riferimenti normativi

CEI 64-8: Impianti elettrici utilizzatori a tensione nominale non superiore a 1000V in corrente alternata e a 1500V in corrente continua

CEI 64-50: Edilizia residenziale - Guida per l'integrazione nell'edificio degli impianti elettrici utilizzatori e per la predisposizione per impianti ausiliari, telefonici e di trasmissione dati

CEI 64-53: Edilizia residenziale - Guida per l'integrazione nell'edificio degli impianti elettrici utilizzatori e per la predisposizione di impianti ausiliari, telefonici e di trasmissione dati - Criteri particolari per edifici ad uso prevalentemente residenziale

EN 12464-1: "Light and lighting - Lighting of work places - Part 1: Indoor work places" (Luce e Illuminazione - Illuminazione dei luoghi di lavoro - Parte 1: Luoghi di lavoro interni")

D.M. 16/5/87 N. 246 Norme di sicurezza per edifici di civile abitazione

Costituzione dell'impianto elettrico

Gli impianti da prevedere sono i seguenti:

- circuiti prese (generalmente per la pulizia dei vani);
- circuiti per l'illuminazione ordinaria (serale e ridotta notturna);
- circuiti per l'illuminazione notturna;
- circuiti per l'illuminazione di emergenza.

Prescrizioni per l'impianto elettrico

Quadro generale

Il quadro di alimentazione dei servizi comuni deve essere generalmente munito di serratura, collocato in apposito locale e accessibile solo a personale autorizzato.

Illuminazione

Si consiglia di prevedere per ciascuna scala un proprio impianto di illuminazione, costituito da 2 circuiti luce:

- serale (illuminamento normale, con comando a pulsante temporizzato);
- notturno (illuminamento ridotto, con comando automatico ad interruttore crepuscolare).

Sono inoltre raccomandabili organi di comando dei circuiti luce (pulsanti, ecc.) di tipo luminoso, per una comoda localizzazione in caso di scarsa luminosità.

E' consigliata l'installazione di punti comando luce scale:

- all'inizio e alla fine di ogni rampa di scale;
- nei pressi (max 1m) delle porte ascensori;
- in prossimità di ogni ingresso (max 2m) dell'unità immobiliare;
- in prossimità di ogni ingresso locale;
- lungo i corridoi, i pianerottoli e i luoghi di passaggio (max 5m).

Si raccomanda l'impiego di lampade a lunga durata e di tipo idoneo all'utilizzo.

E' obbligatoria per gli edifici di altezza superiore a 32m, la presenza di un sistema di illuminazione di sicurezza idoneo a segnalare le vie di esodo, mentre è consigliata per quelli di altezza compresa tra 24m e 32m.

Il livello di illuminamento e la sua durata devono essere tali da garantire un ordinato sfollamento (D.M. 16/5/87 N. 246). A tal fine sono consigliati (ad 1m di altezza dal piano di calpestio):

- un livello non inferiore a 5 lux, in corrispondenza delle scale e delle porte;
- un livello non inferiore a 2 lux, in ogni altro ambiente.

Al fine di evitare l'assenza di illuminazione in caso di mancanza di alimentazione dell'impianto, causata da intervento di protezione o a sospensione temporanea da parte dell'ente fornitore, è consigliata l'installazione di lampade ad accensione automatica (apparecchi autonomi di emergenza).

Prese a spina

E' consigliata l'installazione di prese (una ogni 8-9m) nell'atrio e in ciascun vano scale. Tali prese potranno anche essere sezionate a mezzo di comandi con chiave (eventualmente da un unico punto centralizzato) nel caso in cui se ne volesse l'abilitazione da parte del solo personale autorizzato.

Scale all'aperto

I componenti dell'impianto elettrico (interruttori, prese a spina, condutture, apparecchi di illuminazione, ecc.) installati all'esterno devono avere un grado di protezione minimo IP43 e adatti alle prevedibili condizioni ambientali (nebbia, pioggia, neve, ghiaccio, ecc.) e sollecitazioni meccaniche.

Livelli medi di illuminamento

- Atri: 100 lux.
- Corridoi: 100 lux (a livello del pavimento).
- Scale: 150 lux.
- Rampe: 150 lux.
- Ingresso ascensori: 70 lux.
- Sale di attesa: 200 lux.

1.2.8. Locale bagno

Riferimenti normativi

CEI 64-8: Impianti elettrici utilizzatori a tensione nominale non superiore a 1000 V in corrente alternata e a 1500 V in corrente continua

CEI EN 60079-10 (CEI 31-30): Costruzioni elettriche per atmosfere esplosive per la presenza di gas -Parte 10: Classificazione dei luoghi pericolosi

CEI EN 60079-14 (CEI 31-33): Costruzioni elettriche per atmosfere esplosive per la presenza di gas - Parte 14: Impianti elettrici nei luoghi con pericolo di esplosione per la presenza di gas (diversi dalle miniere)

CEI 31-35: Costruzioni elettriche per atmosfere esplosive per la presenza di gas - Guida alla classificazione dei luoghi pericolosi

CEI 31-35/A: Costruzioni elettriche per atmosfere potenzialmente esplosive per la presenza di gas - Guida all'applicazione della Norma CEI EN 60079-10 (CEI 31-30)
Classificazione dei luoghi pericolosi

Classificazione e prescrizioni per l'impianto elettrico

I locali da bagno vengono divisi in 4 zone per ognuna delle quali valgono regole particolari.

Zona 0

E' il volume della vasca o del piatto doccia. In questa zona non sono ammessi:

- apparecchi elettrici utilizzatori;
- cassette di derivazione o di giunzione;
- condutture;
- dispositivi di protezione, di sezionamento e di comando.

Zona 1

E' il volume al di sopra della vasca da bagno o del piatto doccia fino all'altezza di 2,25m dal pavimento.

Non sono ammessi:

- dispositivi di protezione, sezionamento, comando (a meno di specifiche date dalla norma)

Sono ammessi:

- lo scaldabagno di tipo fisso, con la massa collegata al conduttore di protezione (il relativo interruttore di comando deve essere posizionato fuori dalle zone 0, 1 e 2);
- altri apparecchi utilizzatori fissi, purché alimentati a tensione non superiore a 25V;
- pulsante a tirante con cordone isolante e frutto incassato ad altezza superiore a 2,25m dal pavimento;

Non sono ammesse cassette di derivazione o di giunzione.

Zona 2

E' il volume che circonda la vasca da bagno o il piatto doccia, largo 60 cm e fino all'altezza di 2,25 m dal pavimento: sono ammessi:

- apparecchi di illuminazione di Classe I a condizione che i loro circuiti di alimentazione siano protetti per mezzo di interruzione automatica dell'alimentazione usando un interruttore differenziale avente corrente differenziale nominale non superiore a 30 mA;
- lo scaldabagno di tipo fisso, con la massa collegata al conduttore di protezione (il relativo interruttore di comando deve essere posizionato fuori dalle zone 1 e 2);
- altri apparecchi utilizzatori fissi, purché alimentati a tensione non superiore a 25V;
- pulsante a tirante con cordone isolante e frutto incassato ad altezza superiore a 2,25 m dal pavimento;
- prese a spina alimentate con trasformatori di isolamento di classe II di bassa potenza (prese per rasoi);
- apparecchi illuminati dotati di doppio isolamento (Classe II), per cui non è necessario il conduttore di protezione.

Non sono ammesse cassette di derivazione o di giunzione.

Non sono ammessi:

- dispositivi di protezione, sezionamento, comando (a meno di specifiche date dalla norma)

Zona 3

E' il volume al di fuori della zona 2, della larghezza di 2,40 m (e quindi 3 m oltre la vasca o la doccia).

Qui sono ammessi:

- componenti dell'impianto elettrico protetti contro la caduta verticale di gocce di acqua (grado di protezione IPX1), come nel caso dell'ordinario materiale elettrico da incasso, quando installati verticalmente;
- prese a spina alimentate in uno dei seguenti modi:
 - bassissima tensione di sicurezza con limite 50V (SELV). Le parti attive del circuito SELV devono comunque essere protette contro i contatti diretti;
 - trasformatore di isolamento per ogni singola presa a spina;
 - interruttore differenziale a alta sensibilità, con corrente differenziale non superiore a 30mA;
- l'aspiratore (di classe II e grado di protezione minimo IPX4) può essere temporizzato (ritardato allo spegnimento), avviato dal comando luce e protetto mediante interruttore differenziale con $I_{dn}=30mA$. Se l'aspiratore viene installato oltre l'altezza di 2,25m, qui la zona è ordinaria, ma viene comunque consigliato un IPX4 per la presenza di condensa nei bagni.

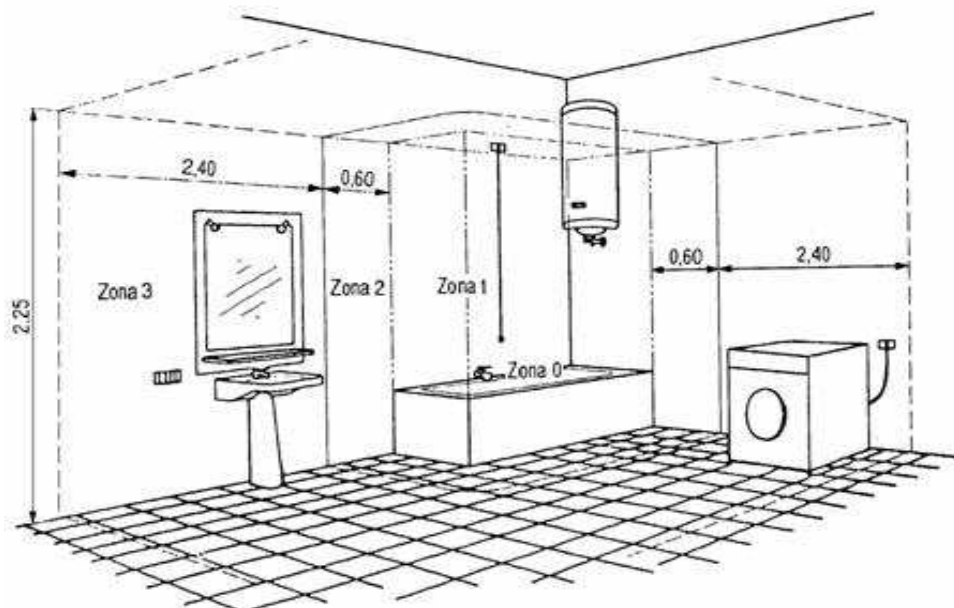

Locale da bagno

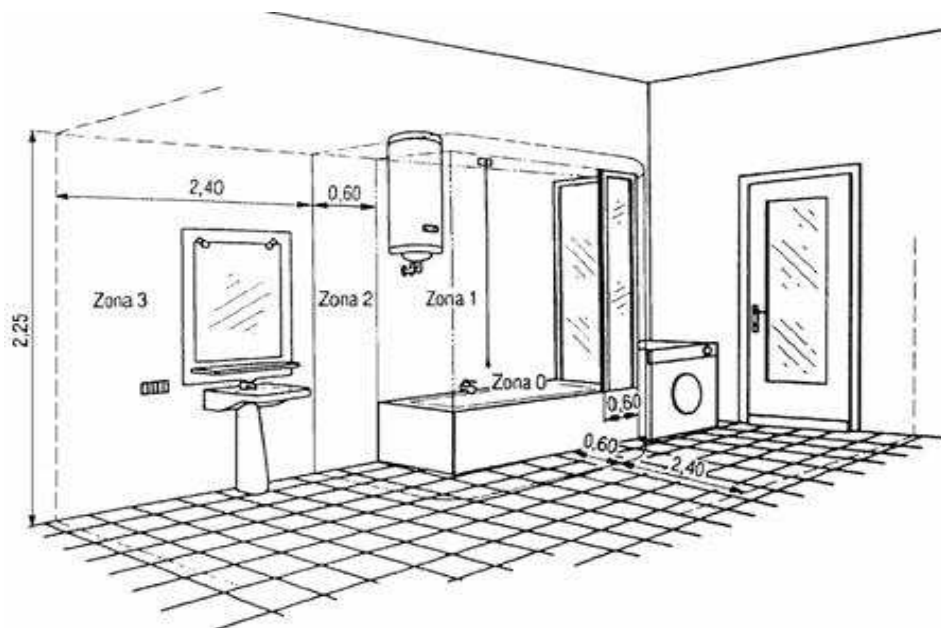

Locale da bagno con riparo sulla vasca da bagno

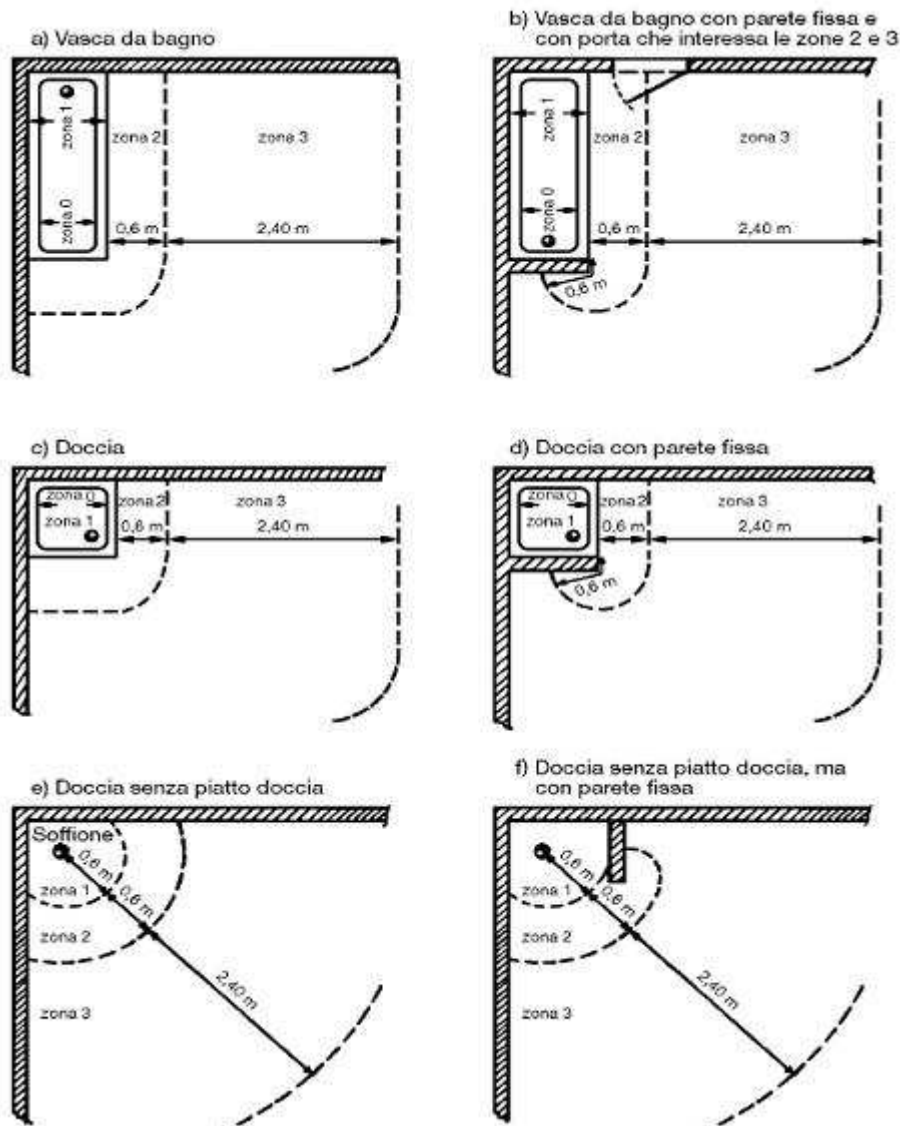

Dimensioni delle zone (pianta)

Condutture elettriche

Le condutture (zone 1 e 2) devono essere limitate a quelle necessarie per l'alimentazione degli apparecchi installati in queste zone e devono essere incassate con tubo protettivo non metallico; gli eventuali tratti in vista necessari per il collegamento con gli apparecchi utilizzatori (ad esempio con lo scaldabagno) devono essere protetti con tubo di plastica o realizzati con cavo munito di guaina isolante. Per il collegamento dello scaldabagno, il tubo, di tipo flessibile, deve essere prolungato per coprire il tratto esterno, oppure deve essere usato un cavetto tripolare con guaina (fase + neutro + conduttore di protezione) per tutto il tratto che va dall'interruttore allo scaldabagno, uscendo, senza morsetti, da una scatola passa-cordone vicina allo scaldabagno stesso.

Collegamento equipotenziale supplementare

E' richiesto un conduttore equipotenziale che colleghi fra di loro tutte le masse estranee delle zone 1-2-3 (tubazioni metalliche dell'acqua, del riscaldamento, del condizionamento, del gas, ecc.) con il conduttore di protezione all'ingresso dei locali da bagno.

Le giunzioni devono essere realizzate conformemente a quanto prescritto dalle norme CEI 64-8; in particolare, devono essere protette contro eventuali allentamenti o corrosioni ed essere impiegate fascette che stringono il metallo vivo.

Grado di protezione minimo dei componenti installati:

| Gradi di protezione minimi dei componenti | | | |
|--|------|------|------|
| | IPX1 | IPX4 | IPX5 |
| Installazione in zona 1 | | X | |
| Installazione in zona 2 | | X | |
| Installazione in zona 3 (3) | X | | |
| Installazione in luogo destinato a comunità o bagno pubblico (1) | | | X |

(1) Luogo in cui la pulizia prevista è effettuata tramite getto d'acqua

(3) Come protezione aggiuntiva contro i contatti indiretti si può utilizzare un interruttore differenziale ad alta sensibilità (es. $I_{dn} \leq 10 \text{ mA}$)

Alimentazione

Può essere effettuata come per il resto dell'edificio.

La protezione delle prese del bagno con interruttore differenziale ad alta sensibilità può essere affidata all'interruttore differenziale generale, purché questo sia del tipo ad alta sensibilità, o a un differenziale locale, che può servire anche per diversi bagni attigui.

Altri apparecchi consentiti

Negli alberghi, un telefono può essere installato anche nel bagno, ma in modo che non possa essere usato da chi si trova nella vasca o sotto la doccia.

Livelli medi di illuminamento

- Bagno, toilette, gabinetto: 200 lux

1.2.9. Impianto aspirazione bagni ciechi

Riferimenti normativi

CEI EN 60335-1 (CEI 61-150): Sicurezza degli apparecchi elettrici d'uso domestico e similare - Sicurezza Parte 1: Norme generali

CEI EN 60335-2-80 (CEI 61-181): Sicurezza degli apparecchi elettrici d'uso domestico e similare Parte 2: Norme particolari per ventilatori

CEI 64-8: Impianti elettrici utilizzatori a tensione nominale non superiore a 1000V in corrente alternata e a 1500V in corrente continua

CEI 64-50: Guida per l'esecuzione nell'edificio degli impianti elettrici utilizzatori e per la predisposizione per impianti ausiliari, telefonici e di trasmissione dati
Criteri generali

Classificazione e costituzione

Le tipologie di ventilatori utilizzabili per impianti di aspirazione bagni ciechi sono le seguenti:

- ventilatori da finestra o da muro (di dimensioni ≥ 4 volte il diametro interno della presa d'aria);
- ventilatori da condotto aventi almeno grado di protezione IPX2 (la lunghezza del condotto è di circa quattro volte il diametro del ventilatore).

Prescrizioni per l'impianto elettrico

| | IPX1 | IPX4 | IPX5 |
|--|------|------|------|
| | | | |

PROGETTO DEFINITIVO-ESECUTIVO

| | | | |
|--|---|-------|---|
| Installazione in zona 1 | | X (2) | |
| Installazione in zona 2 | | X (2) | |
| Installazione in zona 3 (3) | X | | |
| Installazione in luogo destinato a comunità o bagno pubblico (1) | | | X |

- (1) Luogo in cui la pulizia prevista è effettuata tramite getto d'acqua
 (2) Devono essere utilizzati apparecchi ventilatori aspiratori di Classe II. Raccomandato, in aggiunta, l'uso di interruttori differenziali con $I_{dn} \leq 30\text{mA}$
 (3) Come protezione addizionale contro i contatti indiretti si possono utilizzare interruttori differenziali ad alta sensibilità (es. $I_{dn} \leq 10\text{mA}$)

Deve essere creato un collegamento equipotenziale con le eventuali masse estranee.

Nella zona 3 possono essere installate prese a spina e interruttori a condizione di utilizzare una delle seguenti protezioni:

- SELV;
- interruttore differenziale avente $I_{dn} \leq 30\text{mA}$;
- separazione elettrica.

Bisogna prendere precauzioni per evitare che nella stanza vi sia riflusso di gas.

Livelli medi di illuminamento

- Bagno, toilette, gabinetto: 200 lux

1.2.10. Prescrizioni per impianti di illuminazione

1.2.10.1. Impianto di illuminazione interno

Riferimenti normativi

UNI EN 12464-1 "Luce e Illuminazione - Illuminazione dei luoghi di lavoro - Parte 1: Luoghi di lavoro interni" ("Light and lighting - Lighting of work places - Part 1: Indoor work places")

Caratteristiche

I principali parametri che caratterizzano l'ambiente luminoso sono:

- distribuzione delle luminanze (prestare particolare attenzione ai contrasti di luminanza e ad evitare abbagliamenti);
- illuminamento;
- abbagliamento;
- direzionalità della luce;
- resa del colore e colore della luce;
- sfarfallamento;
- luce naturale.

La luminanza delle superfici è determinata da:

- fattore di riflessione

| | |
|--|-------------------------------|
| | fattori di riflessione per le |
|--|-------------------------------|

| | principali superfici di interni |
|-----------------|---------------------------------|
| soffitto | 0,6 ÷ 0,9 |
| pareti | 0,3 ÷ 0,8 |
| piani di lavoro | 0,2 ÷ 0,6 |
| pavimento | 0,1 ÷ 0,5 |

- illuminamento

Nella norma UNI EN 12464-1 sono consultabili tabelle contenenti i valori di illuminamento mantenuti sulla superficie del compito, al di sotto dei quali l'illuminamento medio per ogni compito non deve scendere (a meno di condizioni particolari).

Scala raccomandata di illuminamento (lux):

| | | | | | | | | | | | | | | |
|----|----|----|----|-----|-----|-----|-----|-----|-----|------|------|------|------|------|
| 20 | 30 | 50 | 75 | 100 | 150 | 200 | 300 | 500 | 750 | 1000 | 1500 | 2000 | 3000 | 5000 |
|----|----|----|----|-----|-----|-----|-----|-----|-----|------|------|------|------|------|

Nelle zone continuamente occupate, l'illuminamento mantenuto deve essere \geq di 200lux.

Nelle zone immediatamente circostanti al compito (almeno 0,5m intorno all'area del compito visivo e all'interno del campo visivo) è possibile ottenere un grado di illuminamento minore di quello del compito ma coerente con le specifiche contenute nelle tabelle.

Prescrizioni

E' importante limitare l'abbagliamento dovuto a luce riflessa o diretta (ad es. tramite limitazione della luminanza degli apparecchi di illuminazione, finitura delle superfici, ecc.).

Le lampade con un indice di resa del colore < di 80 non possono essere impiegate in ambienti interni dove si lavora o vi si rimane per lunghi periodi.

Si devono progettare gli impianti di illuminazione in modo che non si verifichino fenomeni di sfarfallamento ed effetti stroboscopici.

1.2.10.2. Impianto di illuminazione di sicurezza

Riferimenti normativi

CEI 64-8: Impianti elettrici utilizzatori a tensione nominale non superiore a 1000V in corrente alternata e a 1500V in corrente continua

UNI EN 1838: Criteri generali di sicurezza antincendio e per la gestione dell'emergenza nei luoghi di lavoro

CEI EN 50171 (CEI 34-102): Sistemi di alimentazione centralizzata
pr EN 50172: Emergency escape lighting system

DPR 547/55: Norme per la prevenzione degli infortuni sul lavoro

DLgs 81/08: Attuazione dell'articolo 1 della legge 3 agosto 2007, n. 123, in materia di tutela della salute e della sicurezza nei luoghi di lavoro

Prescrizioni per l'impianto

L'illuminazione di sicurezza ha il compito di garantire la sicurezza delle persone nel caso in cui venga a mancare l'illuminazione ordinaria in modo da poter:

- prevenire il pericolo derivante dalla mancanza di luce ordinaria nei luoghi di lavoro;
- evitare il panico;
- permettere l'esodo.

Gli apparecchi destinati all'illuminazione di sicurezza devono essere conformi alle proprie norme di prodotto (Norma CEI 34-21 e CEI 34-22).

L'impianto di illuminazione di sicurezza può essere:

- ad alimentazione centralizzata (alimentatore, UPS, batteria, gruppo elettrogeno);
- ad alimentazione autonoma;
- ad alimentazione centralizzata e ad alimentazione autonoma.

Illuminazione di sicurezza per l'esodo

Deve permettere l'evacuazione da un locale affollato rendendo visibile e quindi facilmente percorribile il percorso di esodo fino alle uscite di sicurezza.

L'altezza di installazione degli apparecchi di sicurezza deve essere 2m.

Si può illuminare la segnaletica di sicurezza uno dei seguenti modi:

- tramite fonte esterna, oppure;
- tramite cartello retroilluminato.

La norma UNI EN 1838 prescrive:

- i livelli minimi di illuminamento che deve essere garantito nelle vie d'esodo (a meno di norme specifiche per ambiente);
- il rapporto tra illuminamento massimo e minimo;
- i tempo minimo di autonomia dell'impianto.

Per illuminare le vie di esodo deve essere predisposto un apparecchio di emergenza in corrispondenza dei punti critici del percorso (incrocio di corridoi, cambio di direzione, ecc.).

Il tempo richiesto all'illuminazione di sicurezza per l'esodo per raggiungere:

- il 50% del livello minimo di illuminamento richiesto è $t \leq 5$ s;
- il livello di illuminamento prescritto è $t \leq 60$ s.

Illuminazione antipanico

L'impianto di illuminazione antipanico viene generalmente installato in aree di superficie $\geq 60\text{m}^2$ occupate da un elevato numero di persone.

Ha il compito di evitare l'insorgere di panico tra le persone in caso di mancanza dell'illuminazione ordinaria.

La norma UNI EN 1838 prescrive:

- i livelli minimi di illuminamento che deve essere garantito nelle vie d'esodo (a meno di norme specifiche per ambiente);
- il rapporto tra illuminamento massimo e minimo;
- i tempo minimo di autonomia dell'impianto.

L'altezza di installazione degli apparecchi di sicurezza deve essere 2m.

Il tempo richiesto all'illuminazione antipanico per raggiungere:

- il 50% del livello minimo di illuminamento richiesto è $t \leq 5$ s;
- il livello di illuminamento prescritto è $t \leq 60$ s.

Illuminazione di sicurezza nelle attività ad alto rischio

L'impianto di illuminazione di sicurezza deve essere installato negli ambienti di lavoro in cui la mancanza di illuminazione ordinaria possa essere causa di pericolo per il personale dell'attività (DPR 547/55, DLgs 81/08).

La norma UNI EN 1838 prescrive:

- i livelli minimi di illuminamento che deve essere garantito nelle vie d'esodo (a meno di norme specifiche per ambiente);
- il rapporto tra illuminamento massimo e minimo;
- i tempo minimo di autonomia dell'impianto.

1.2.11. Prescrizioni per disabili

Riferimenti normativi

D.M. 14 giugno 1989, n. 236: Prescrizioni tecniche necessarie a garantire l'accessibilità, l'adattabilità e la visitabilità degli edifici privati e di edilizia residenziale pubblica sovvenzionata e agevolata, ai fini del superamento e dell'eliminazione delle barriere architettoniche

Legge n.13 del 09/01/89: Disposizioni per favorire il superamento e l'eliminazione delle barriere architettoniche negli edifici privati

Decreto del Presidente della Repubblica 24 luglio 1996, n. 503: Regolamento recante norme per l'eliminazione delle barriere architettoniche negli edifici, spazi e servizi pubblici

CEI 64-50: Edilizia residenziale - Guida per l'esecuzione nell'edificio degli impianti elettrici utilizzatori e per la predisposizione per impianti ausiliari, telefonici e di trasmissione dati - Criteri generali

Il D.M. del 14 giugno 1989, n. 236 specifica quali sono le "Prescrizioni tecniche necessarie a garantire l'accessibilità, l'adattabilità e la visitabilità degli edifici privati e di edilizia residenziale pubblica sovvenzionata e agevolata, ai fini del superamento e dell'eliminazione delle barriere architettoniche", ossia come abbattere le barriere che limitano l'utilizzo dell'impianto elettrico da parte di portatori di handicap.

Il decreto ministeriale suddetto deve essere applicato a:

- edifici privati di nuova costruzione, residenziali e non residenziali (compresi quelli di edilizia residenziale convenzionata);
- edifici di edilizia residenziale pubblica sovvenzionata ed agevolata, di nuova costruzione;
- ristrutturazione degli edifici privati, anche se preesistenti alla entrata in vigore del presente decreto;
- spazi esterni di pertinenza degli edifici.

Per poter abbattere le barriere architettoniche bisogna realizzare l'impianto elettrico soddisfacendo i criteri di accessibilità, visitabilità ed adattabilità richiesti dal DM 236/89 in accordo con i vari ambienti ed edifici presi in considerazione.

Accessibilità

La definizione di accessibilità secondo il DM è la seguente:

"possibilità, anche per persone con ridotta o impedita capacità motoria o sensoriale, di raggiungere l'edificio e le sue singole unità immobiliari e ambientali, di entrarvi agevolmente e di fruirne spazi e attrezzature in condizioni di adeguata sicurezza e autonomia".

Il requisito di accessibilità è richiesto per:

- spazi esterni (giardino, rampe di accesso);
 - parti comuni (scale, ingressi, pianerottoli);
- L'ascensore deve essere obbligatoriamente installato in tutti i casi in cui l'accesso alla più alta unità immobiliare è posto oltre il terzo livello (compresi eventuali livelli interrati e/o porticati);
- almeno il 5% degli alloggi previsti negli interventi di edilizia residenziale sovvenzionata, con un minimo di 1 unità immobiliare per ogni intervento;
 - ambienti destinati ad attività sociali, come quelle scolastiche, sanitarie, assistenziali, culturali, sportive;
 - edifici sedi di aziende o imprese soggette alla normativa sul collocamento obbligatorio.

Il DM fornisce criteri di progettazione per garantire l'accessibilità, quelli principali inerenti all'impianto elettrico sono i seguenti:

Terminali elettrici

Gli apparecchi elettrici, i quadri generali, i regolatori degli impianti di riscaldamento e condizionamento, nonché i campanelli, pulsanti di comando e i citofoni, devono essere, per tipo e posizione planimetrica ed altimetrica, tali da permettere un uso agevole anche da parte della

persona su sedia a ruote; devono, inoltre, essere facilmente individuabili anche in condizioni di scarsa visibilità ed essere protetti dal danneggiamento per urto.

Servizi igienici

In prossimità della tazza e della vasca deve essere installato un campanello di emergenza.

Cucine

È consigliata la disposizione delle prese su di una stessa parete o pareti contigue.

Scale

Deve essere installato un impianto di illuminazione artificiale laterale, con comando individuabile al buio e disposto su ogni pianerottolo.

Ascensore

Le porte di cabina e di piano devono essere del tipo automatico e di dimensioni tali da permettere l'accesso alla sedia a ruote.

La bottoniera di comando interna ed esterna deve avere il comando più alto ad un'altezza adeguata alla persona su sedia a ruote ed essere idonea ad un uso agevole da parte dei non vedenti.

Nell'interno della cabina devono essere posti: un citofono, un campanello d'allarme, un segnale luminoso che confermi l'avvenuta ricezione all'esterno della chiamata di allarme, una luce di emergenza (autonomia \geq 3h).

Deve essere prevista la segnalazione sonora dell'arrivo al piano e un dispositivo luminoso per segnalare ogni eventuale stato di allarme.

Servoscala

I servoscala sono consentiti in via alternativa ad ascensori e, preferibilmente, per superare differenze di quota non superiori a 4m.

Sia sul servoscala che al piano devono essere previsti comandi per salita-discesa e chiamata-rimando posti ad un'altezza compresa tra 70 e 110cm.

E' consigliabile prevedere anche un collegamento per comandi volanti ad uso di un accompagnatore lungo il percorso.

Sicurezze elettriche:

- tensione massima di alimentazione 220V monofase (preferibilmente 24Vcc.);
- tensione del circuito ausiliario: 24V;
- interruttore differenziale ad alta sensibilità ($I_{d} \leq 30$ mA);
- isolamenti in genere a norma CEI;
- messa a terra di tutte le masse metalliche; negli interventi di ristrutturazione è ammessa, in alternativa, l'adozione di doppi isolamenti.

Segnaletica

Ogni situazione di pericolo deve essere resa immediatamente avvertibile anche tramite accorgimenti e mezzi riferibili sia alle percezioni acustiche che a quelle visive.

Visitabilità

La definizione di visitabilità secondo il DM è la seguente;

“possibilità, anche da parte di persone con ridotta o impedita capacità motoria o sensoriale, di accedere agli spazi di relazione (ad esempio spazi di soggiorno o pranzo dell'alloggio) e ad almeno un servizio igienico di ogni unità immobiliare”.

La visitabilità è un requisito che deve avere qualsiasi unità immobiliare tenendo conto delle precisazioni e specifiche di progetto fornite dal DM.

NB: nei luoghi di lavoro sedi di attività non aperte al pubblico e non soggette alla normativa sul collocamento obbligatorio e negli edifici residenziali unifamiliari ed in quelli plurifamiliari privi di parti comuni, è sufficiente che sia soddisfatto il solo requisito dell'adattabilità.

Adattabilità

La definizione di adattabilità secondo il DM è la seguente:

“possibilità di modificare nel tempo lo spazio costruito a costi limitati, allo scopo di renderlo completamente ed agevolmente fruibile anche da parte di persone con ridotta o impedita capacità motoria o sensoriale”.

Il requisito di adattabilità deve essere soddisfatto da ogni unità immobiliare (a meno che non risponda ad accessibilità o visibilità), qualunque sia la sua destinazione.

Il DM fornisce i criteri di progettazione di adattabilità.

Prescrizioni per l'impianto elettrico

I componenti dell'impianto elettrico devono essere installati ad un'altezza facilmente accessibile anche a chi è portatore di handicap.

Il DM 236/89 (ripreso anche dalla Guida CEI 64-50) fornisce le seguenti altezze di installazione:

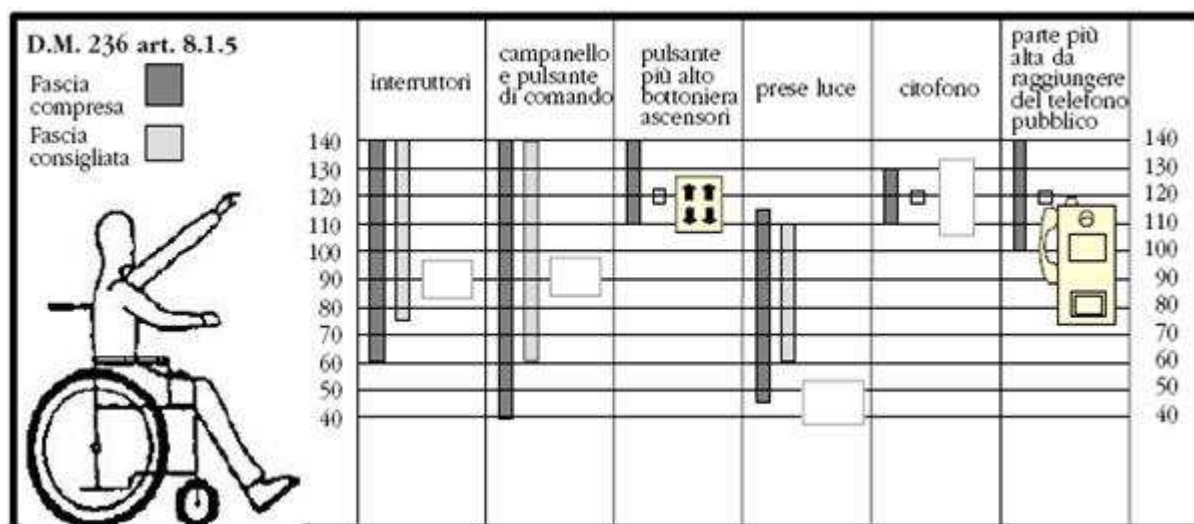

Si ricorda che la fascia di accessibilità compresa fra i 40 e 140cm è riferita alle apparecchiature normalmente utilizzate e manovrate dall'utente fruitore del locale o degli spazi e non si riferisce ai componenti installati in funzione di scelte progettuali che migliorano la sicurezza e l'economia dell'impianto come ad esempio:

- presa per alimentazione aspiratore bagno al posto dell'uscita cavi;
- prese per alimentazione delle utenze fisse in cucina o bagno;
- prese per alimentazione punti luce fissi a soffitto o parete.

Gli apparecchi di comando devono essere facilmente individuabili (tramite dispositivi a segnalazione luminosa) e utilizzabili.

Il pulsante a tirante deve essere installato ad un'altezza di 2,25-3m (il pomello del tirante a 70-90cm).

Se gli apparecchi di comando sono installati al di sopra di mobiletti o ripiani devono distare dal bordo del mobile non più di 55cm.

1.3. PRODOTTI

1.3.1. Quadri, centralini e cassette

1.3.1.1. Quadri di distribuzione e automazione

La gamma dei contenitori universali da parete, stagni, in materiale isolante Halogen Free, metallo, acciaio inox, sarà caratterizzata da una grande flessibilità di allestimento, e potrà essere predisposta sia per il montaggio di apparecchi su guide EN50022 che per inserimento di piastre di fondo a tutta altezza o parziali adatte per il fissaggio di componenti non modulari. Su una stessa intelaiatura dovranno poter essere montate sia guide che piastre ottenendo facilmente quadri misti di comando, protezione, segnalazione, automazione e misure. Dovrà inoltre prevedere contenitori adatti all'installazione a parete e contenitori adatti all'installazione a semi-incasso.

Di seguito vengono elencati i principali requisiti a cui dovranno rispondere ciascuna delle tipologie di contenitori sopra elencate.

1.3.1.2. Contenitori da parete e da semi incasso

Riferimenti normativi

IEC 60670-1: Boxes and enclosures for electrical accessories for household and similar fixed electrical installations - Part 1: General requirements

IEC 60670-22: Boxes and enclosures for electrical accessories for household and similar fixed electrical installations - Part 22: Particular requirements for connecting boxes and enclosures

CEI 23-48: Involucri per apparecchi per installazioni elettriche fisse per usi domestici e similari - Parte 1: Prescrizioni generali

CEI 23-49: Involucri per apparecchi per installazioni elettriche fisse per usi domestici e similari - Parte 2: Prescrizioni particolari per involucri destinati a contenere dispositivi di protezione ed apparecchi che nell'uso ordinario dissipano una potenza non trascurabile

Caratteristiche

- Capacità da 8 a 32 moduli EN50022, disposti su più file;
- Disponibilità nelle versioni con porta cieca o trasparente in tecnopolimero Halogen Free e accessoriabile con serratura di sicurezza;
- Guide EN50022 regolabili in profondità e montate su telaio estraibile, così da accogliere anche interruttori modulari fino a 125A, e piastre in lamiera o in materiale isolante per il fissaggio di apparecchi non modulari;
- Tensione nominale di impiego 690V;
- Presenza nella gamma di telaio estraibile, che permette il cablaggio a banco e successiva installazione nel contenitore;
- Contenitori predisposti per alloggiamento morsettiere;
- Possibilità di montaggio di strumenti di misura o pulsanti segnalatori 22mm direttamente sulla porta stessa grazie al reticolo funzionale di riferimento;
- Grado di protezione IP55;
- Grado di resistenza agli urti fino a IK08;
- Protezione tramite doppio isolamento contro i contatti indiretti;
- Glow wire test 650°C;
- Termopressione con biglia: 120°C.

1.3.1.3. Quadri stagni da parete

Riferimenti normativi

IEC 60670-1: Boxes and enclosures for electrical accessories for household and similar fixed electrical installations - Part 1: General requirements

IEC 60670-22: Boxes and enclosures for electrical accessories for household and similar fixed electrical installations - Part 22: Particular requirements for connecting boxes and enclosures

CEI 23-48: Involucro per apparecchi per installazioni elettriche fisse per usi domestici e similari - Parte 1: Prescrizioni generali

CEI 23-49: Involucro per apparecchi per installazioni elettriche fisse per usi domestici e similari - Parte 2: Prescrizioni particolari per involucri destinati a contenere dispositivi di protezione ed apparecchi che nell'uso ordinario dissipano una potenza non trascurabile

CEI EN 62208 (CEI 17-87): Involucro vuoti per apparecchiature assiemate di protezione e di manovra per bassa tensione - Prescrizioni generali

CEI EN 60439-1 (CEI 17-13/1): Apparecchiature assiemate di protezione e di manovra per bassa tensione (quadri BT) - Parte 1: Apparecchiature soggette a prove di tipo (AS) e apparecchiature parzialmente soggette a prove di tipo (ANS)

CEI 23-51: Prescrizioni per la realizzazione, le verifiche e le prove dei quadri di distribuzione per installazioni fisse per uso domestico e similare

La gamma si basa su 7 taglie ciascuna delle quali disponibile in tre differenti tipologie di materiali: termoindurente (poliestere caricato fibra vetro) Halogen Free, metallo, acciaio inox.

Gli accessori di configurazione sono comuni a ciascuna delle tre tipologie costruttive e sfruttano il nuovo sistema a montaggio rapido in metallo.

Le versioni in poliestere caricato fibra vetro dovranno avere la possibilità di fissaggio dei pannelli, oltre che su telaio estraibile, anche direttamente sulle sedi poste sulle pareti laterali del quadro.

Le versioni in metallo hanno, a partire dalla taglia con altezza 650mm, fondo munito di flangia per passaggio cavi mentre quelle in termoindurente sono tutte monoblocco.

Caratteristiche

- Capacità da 36 a 180 moduli EN50022;
- disponibilità nelle versioni con porta trasparente o con porta cieca, munite di serratura e con possibilità di apertura a 180° della stessa, così da consentire una migliore accessibilità all'interno del quadro;
- possibilità, tramite appositi accessori, di realizzare telai estraibili che offrano anche la possibilità di aggancio per piastre ad altezza parziale per il fissaggio di apparecchi non modulari;
- guide EN50022 dotate di dispositivi di regolazione in profondità e bloccaggio rapido tramite molla in grado di accogliere anche interruttori non modulari fino a 160A
- tutti gli elementi di fissaggio e supporto di dispositivi modulari e non dovranno essere in metallo;
- La famiglia dev'essere dotata di kit accessori per scatolati fino a 250A, Kit per supporto a palo e kit per canaline di cablaggio;
- I pannelli dovranno essere dotati di viti in materiale isolante, piombabili ed a chiusura rapida ad ¼ di giro;
- tensione nominale di impiego: 690V;
- corrente nominale di cto cto di breve durata: I_{cw} = 10kA;
- corrente nominale di corto circuito condizionata: I_{cc}=10kA;
- possibilità di montaggio sul fronte di pannelli ciechi o controporta a tutta altezza per strumenti di misura o per pulsanti segnalatori 22mm;
- le carpenterie in metallo potranno essere equipaggiate con controporte specifiche in metallo;
- grado di protezione da IP55 a IP65 a seconda della tipologia;
- grado di resistenza agli urti fino a IK10;
- protezione tramite doppio isolamento contro i contatti indiretti (per le versioni in termoindurente) o tramite apposito morsetto di messa a terra per le versioni in metallo;
- Glow Wire Test da 650°C a 960°C a seconda della tipologia.

La gamma è completata da una serie di complementi tecnici di carpenteria meccanica, di cablaggio e di servizio che permettono la configurazione del quadro elettrico in modo da rispondere alle diverse esigenze.

1.3.1.4. Centralini di distribuzione

Riferimenti normativi

CEI 23-48: Involucri per apparecchi per installazioni elettriche fisse per usi domestici e similari
Parte 1: Prescrizioni generali

CEI 23-49+(V1)+(V2): Involucri per apparecchi per installazioni elettriche fisse per usi domestici e similari
Parte 2: Prescrizioni particolari per involucri destinati a contenere dispositivi di protezione ed apparecchi che nell'uso ordinario dissipano una potenza non trascurabile

IEC 60670-1: Boxes and enclosures for electrical accessories for household and similar fixed electrical installations
Part 1: General requirements

IEC 60670-24: Particular requirements for enclosures for housing protective devices and similar power consuming devices

La gamma dei contenitori per la realizzazione di centralini di distribuzione dovrà essere caratterizzata da una grande flessibilità di allestimento, e dovrà essere predisposta per il montaggio di apparecchi su guide EN 50022. Dovrà inoltre prevedere contenitori adatti all'installazione sia a parete che contenitori adatti all'installazione ad incasso.

La gamma comprende versioni di centralini da arredo con finiture estetiche tali da poterli coordinare con la serie civile prescelta, ed una serie di centralini adatti a segnalazioni d'allarme ed impieghi di emergenza.

Di seguito vengono elencati i principali requisiti a cui dovranno rispondere ciascuna delle tipologie di contenitori sopra elencate.

1.3.1.5. Centralini e quadri di distribuzione da parete e stagni

- Capacità da 4 a 72 moduli EN50022;
- Centralini realizzati in tecnopolimero autoestingente, Halogen Free;
- Disponibilità nei colori grigio RAL7035;
- Disponibilità nelle versioni con porta trasparente fumè removibile, attrezzabile con serratura di sicurezza;
- Guide EN50022 fisse o regolabili in profondità, montate su telaio estraibile, così da accogliere anche interruttori modulari fino a 125A;
- Possibilità di montaggio sul fronte di pannelli ciechi piombabili per strumenti di misura o per pulsanti segnalatori D=22 mm;
- Possibilità di separazione dei circuiti in accordo alla Norma CEI 64-8, tramite appositi separatori di scomparto;
- Pannelli frontali rimovibili solo tramite attrezzo e piombabili;
- Grado di protezione IP65;
- Grado di resistenza agli urti IK09;
- Protezione tramite doppio isolamento contro i contatti indiretti;
- Glow wire test minimo 650°C;
- Rispondenza dei contenitori alle Norme CEI 23-48, CEI 23-49 e dotati di marchio di qualità;
- Disponibilità di versioni con pareti lisce o con flange con passacavi ad ingresso rapido;
- Tensione nominale 400V;
- Corrente nominale 125A;
- Tensione nominale di isolamento 750V.

1.3.1.6. Centralini di distribuzione da parete stagni

- Capacità da 4 a 36 moduli EN50022;
- Centralini realizzati in tecnopolimero autoestinguente, versioni Halogen Free;
- Colore grigio RAL 7035;
- Disponibilità nelle versioni con porta trasparente fumè removibile dotata di serratura di sicurezza;
- Guide EN50022 fisse o regolabili in profondità così da accogliere anche interruttori modulari fino a 125;
- Grado di protezione da IP55;
- Grado di resistenza agli urti IK09;
- Protezione tramite doppio isolamento contro i contatti indiretti;
- Glow wire test minimo 650°C;
- Rispondenza dei contenitori alle Norme CEI 23-48, CEI 23-49 e dotati di marchio di qualità;
- Pareti dotate di fori sfondabili;
- Tensione nominale 400V;
- Corrente nominale 125A;
- Tensione nominale di isolamento 750V.

1.3.1.7. Centralini e quadri di distribuzione da incasso e protetti

- Capacità da 2 a 72 moduli EN50022;
- centralini realizzati in tecnopolimero autoestinguente Halogen Free;
- disponibilità nelle versioni con porta cieca o trasparente fumè in plastica, attrezzabile con serratura;
- guide EN50022 fisse o montate su telaio estraibile regolabile in profondità, così da accogliere anche interruttori modulari fino a 125°;
- possibilità di montaggio sul fronte di pannelli ciechi piombabili per strumenti di misura o per pulsanti segnalatori D=22mm;
- possibilità di separazione dei circuiti in accordo alla Norma CEI 64-8, tramite appositi separatori di scomparto;
- grado di protezione IP40;
- grado di resistenza agli urti IK08;
- protezione tramite doppio isolamento contro i contatti indiretti;
- Glow Wire Test minimo 650°C;
- contenitori dotati di marchio di qualità;
- disponibilità nel colore bianco RAL9016;
- tensione nominale 400V;
- corrente nominale 125A;
- tensione nominale di isolamento 750V.

1.3.1.8. Centralini da incasso protetti

- Capacità da 2 a 36 moduli EN50022;
- centralini realizzati in tecnopolimero autoestinguente Halogen Free;
- Versioni con porta cieca con serratura;
- guide EN50022 fisse o montate su frontale estraibile e regolabile in profondità, così da accogliere anche interruttori modulari fino a 125A;
- possibilità di separazione dei circuiti in accordo alla Norma CEI 64-8, tramite appositi separatori di scomparto;
- grado di protezione IP40;
- grado di resistenza agli urti IK08;
- protezione tramite doppio isolamento contro i contatti indiretti;

- Glow Wire Test minimo 650°C;
- contenitori dotati di marchio di qualità;
- disponibilità nel colore bianco RAL9016;
- tensione nominale 400V;
- corrente nominale 125A;
- tensione nominale di isolamento 750V.

1.3.1.9. Centralini da incasso d'arredo

- Centralini per applicazioni in ambito residenziale e del piccolo terziario (es. scuole);
- capacità da 4 a 36 moduli EN 50022;
- disponibilità in una gamma di quattro colori: bianco latte, nero toner, verniciato ardesia e verniciato titanio in modo da rendere possibile il coordinamento con la serie civile prescelta;
- disponibili in versioni predisposte per il montaggio della morsettiera con barre di neutro e di terra isolate o in versioni (da 12M, 24M e 36M) equipaggiate con morsettiere con barre di neutro e di terra isolate;
- centralini dotati di serie di elemento paramalta in cartone;
- centralini realizzati in tecnopolimero autoestinguento Halogen Free secondo EN 50267-2-2;
- portella trasparente fumè, con apertura oltre 180° verso destra o verso sinistra e con un design tale da evitare sollecitazioni ed assicurare contemporaneamente la massima robustezza ed accessibilità agli apparecchi per la protezione e la domotica;
- portella dotata all'estremità di una sagomatura ergonomica per identificare il lato d'apertura e favorire una presa sicura ed agevole per l'apertura/chiusura;
- centralini da 24M e 36M dotati di chiusura magnetica che facilita la chiusura della portella accompagnandola gradualmente nella posizione di aggancio;
- centralini da 24M e 36M accessoriabili con serratura di sicurezza per garantire l'accessibilità solo al personale autorizzato e quindi utilizzabili anche in locali pubblici del terziario avanzato;
- frontale completamente reversibile e di minimo spessore per offrire ridotta sporgenza dalla parete;
- coprenza del frontale adeguata per mascherare eventuali imperfezioni dell'intonaco nella giunzione con il fondo;
- ridotta profondità del fondo per impiego anche su pareti non portanti ma con spazio interno tale da agevolare l'installazione ed il cablaggio di apparecchiature di protezione e domotiche ed il passaggio dei cavi sotto la guida DIN;
- fondi dotati di codice stampato sulla parte interna per una facile ed immediata rintracciabilità del centralino dopo la muratura del fondo;
- fondi compatibili con i frontali dei centralini da incasso coordinati;
- fondi dotati di serie di elemento paramalta in cartone acquistabili anche separatamente dal resto del centralino ;
- la guida DIN del centralino regolabile per offrire la possibilità di regolazione del frontale del centralino per compensare eventuali imperfezioni di muratura del fondo;
- grado di protezione minimo IP40 a porta aperta garantito mediante installazione incassata nel muro, utilizzando apparecchi almeno IP40 e le mascherine coprmoduli in dotazione;
- resistenza agli urti minimo IK08;
- Glow Wire Test minimo 650°C;
- protezione tramite doppio isolamento contro i contatti indiretti;
- centralini dotati di marchio di qualità;
- dotati di profili coprmoduli da 6,5M coordinati con i colori dei rispettivi frontali;
- tensione nominale 400V;
- tensione nominale di isolamento 750V
- corrente nominale 125A;

- centralino certificabile secondo CEI 23-51.

1.3.1.10. Cassette di derivazione e scatole da incasso

Riferimenti normativi

CEI 23-48: Involucro per apparecchi per installazioni elettriche fisse per usi domestici e similari - Parte 1: Prescrizioni generali

Cassette, scatole di derivazione da parete e da incasso e scatole da incasso in materiale plastico anche in versione Halogen Free, destinate a realizzare derivazioni principali e secondarie e a contenere apparecchi di protezione e prelievo energia. La gamma di prodotti dovrà essere dotata di tutti quegli accessori che permettono l'integrabilità degli impianti sottotraccia con gli impianti a parete, come ad esempio l'impiego di opportuni coperchi alti per le scatole da incasso.

Diamo una descrizione dei principali requisiti a cui dovranno rispondere ciascuna delle tipologie di scatole sopra elencate.

1.3.1.11. Cassette e scatole di derivazione da parete

- Ampia gamma di dimensioni, che dovrà comprendere dalle scatole di derivazione tonde Ø65 mm alle scatole quadrate e rettangolari fino a dimensione 460x380x180mm;
- protezione tramite doppio isolamento contro i contatti indiretti;
- disponibilità di coperchi con fissaggio a pressione, con viti a ¼ di giro, viti in metallo o in plastica;
- incernierabilità dei coperchi tramite semi - fissaggio di due viti;
- presenza nella gamma di scatole realizzate in tre differenti tipologie di tecnopolimero autoestinguente:
 - GWT650°C; Termopressione con biglia 75°C anche in versioni Halogen Free
 - GWT650°C; Termopressione con biglia 120°C Halogen Free
 - GWT960°C; Termopressione con biglia 75°C;
- tutte le tipologie costruttive avranno in comune gli stessi accessori;
- viti coperchio imperdibili e piombabili;
- possibilità di scelta tra quattro tipologie di coperchi, coperchi ciechi o trasparenti, alti o bassi;
- possibilità di utilizzo di coperchi alti che permettono l'integrabilità degli impianti sottotraccia con gli impianti a parete;
- colore grigio RAL7035;
- possibilità di facile fissaggio di morsettiere specifiche tramite apposite nervature all'interno della scatola;
- possibilità di accoppiare più cassette con l'impiego di appositi raccordi, che permettono il passaggio dei cavi da una scatola all'altra;
- grado di protezione da IP40 a IP56 a seconda della tipologia;
- Glow Wire Test da 650°C a 960°C;
- contenitori dotati di marchio di qualità e del marchio navale.

1.3.1.12. Cassette di derivazione e connessione da incasso

- Ampia gamma di dimensioni (11 taglie diverse, da 92x92x45mm a 516x294x80mm);
- cassette fornite di serie di elemento paramalta in cartone;
- possibilità di inserimento di setti separatori all'interno della cassetta;
- possibilità di scelta tra due tipologie di coperchi tinteggiabili, uno per impieghi standard (IK07 min) e uno per impieghi gravosi con particolari caratteristiche di resistenza meccanica (IK10);
- possibilità di utilizzo di coperchi alti che permettono l'integrabilità degli impianti sottotraccia con gli impianti a parete;
- coperchi color bianco RAL9016, con superficie satinata per facilitarne la tinteggiatura;

- coperchi con coprenza tale da mascherare eventuali imperfezioni nelle finiture e design del profilo stondato per evitare accumulo di polvere;
- coperchi confezionati con film termoretraibile per garantire la loro protezione integrale salvaguardandoli dalla polvere e per evitare lo smarrimento delle viti contenute al suo interno;
- viti per il fissaggio del coperchio alla cassetta con testa a croce e \varnothing 3x25 mm;
- possibilità di facile fissaggio di morsettiere tramite appositi supporti all'interno della cassetta;
- possibilità di accoppiare più cassette con l'impiego dell'apposito elemento di unione, che permette di realizzare batterie di cassette in verticale ed orizzontale;
- possibilità di accoppiare più cassette con l'impiego di appositi raccordi, che permettono il passaggio dei cavi da una scatola all'altra;
- cassette realizzate in tecnopolimero autoestinguento Halogen Free secondo EN 50267-2-2;
- grado di protezione IP40;
- presenza nella gamma di scatole adatte all'installazione in pareti in cartongesso;
- Glow Wire Test minimo 650°C (850°C per scatole adatte all'installazione in pareti in cartongesso);
- cassette dotate di marchio di qualità.

1.3.1.13. Cassette modulari per derivazione e distribuzione da incasso

- Disponibili in tre diverse dimensioni (138x169x71mm, 308x169x70mm e 398x169x70mm) per 5 differenti versioni: coperchio antiurto bianco RAL 9016 - IP40; coperchio antiurto grigio RAL 7035 - IP55; coperchio antiurto trasparente IP55; centralino componibile stagno grigio RAL 7035 - IP55; quadretto combinato stagno predisposto per apparecchi modulari e per due flange per montaggio di prese IEC 309 grigio RAL 7035 - IP55;
- cassette dotate di serie di elemento paramalta in cartone;
- possibilità di inserimento di setti separatori all'interno della cassetta;
- coperchi antiurto accessoriabili con kit viti per piombatura coperchi/frontali;
- possibilità di scelta tra due tipologie di coperchi tinteggiabili, uno per impieghi standard (IK07 min) e uno per impieghi gravosi con particolari caratteristiche di resistenza meccanica (IK10);
- coperchi disponibili nelle versioni bianco RAL9016 - IP40, grigio RAL7035 - IP55;
- possibilità di facile fissaggio di morsettiere tramite appositi supporti all'interno della scatola;
- possibilità di accoppiare più cassette con l'impiego di appositi raccordi, che permettono il passaggio dei cavi da una scatola all'altra e la realizzazione di batterie di cassette in verticale ed orizzontale;
- versioni centralini e quadretti accessoriabili con serratura di sicurezza stagna;
- cassette realizzate in tecnopolimero autoestinguento Halogen Free secondo EN 50267-2-2;
- grado di protezione da IP40 a IP55 a seconda della tipologia;
- Glow Wire Test minimo 650°C;
- cassette dotate di marchio di qualità.

1.3.1.14. Morsettiere

Questa categoria di prodotti sarà composta da morsetti e morsettiere per conduttori di rame senza preparazione speciale con corpo in materiale isolante.

La gamma dovrà essere composta dai tipi di morsetti sotto elencati con le relative caratteristiche tecniche generali.

Morsetti volanti e scomponibili

- Normativa di riferimento: CEI EN 60998-1; CEI EN 60998-2-1; CEI EN 60999-1;
- sezioni cavo flessibile: da 1 a 35mm²;
- tensione di isolamento: 450V;

- protezione contro i contatti diretti: IPXXB;
- resistenza al calore anormale e al fuoco: termopressione con biglia 125°C;
- Glow Wire Test 850°C;
- temperatura di utilizzo max. 85°C.

Morsettiere multipolare

- Normativa di riferimento: CEI EN 60998-1; CEI EN 60998-2-1; CEI EN 60999-1;
- capacità connessione: da 4 a 35mm²;
- tipi di fissaggio: a pressione o a vite;
- tensione di isolamento: 450V (morsettiere fissaggio a pressione), 750V (morsettiere fissaggio a vite);
- protezione contro i contatti diretti: IPXXA;
- resistenza al calore anormale e al fuoco: termopressione con biglia 125°C;
- Glow Wire Test 850°C;
- temperatura di utilizzo max. 85°C.

Morsettiere equipotenziali unipolari

- Normativa di riferimento: CEI EN 60998-1; CEI EN 60998-2-1; CEI EN 60999-1;
- capacità connessione: da 6 a 35mm²;
- serraggio cavo a mantello;
- fissaggio: su guida DIN EN50022; su piastra (tramite appositi accessori);
- tensione di isolamento: 450V;
- protezione contro i contatti diretti: IPXXB;
- resistenza al calore anormale e al fuoco: termopressione con biglia 125°C;
- Glow Wire Test 850°C;
- temperatura di utilizzo max. 85°C.

Morsettiere ripartitrici modulari:

- Normativa di riferimento: CEI EN 60998-1; CEI EN 60998-2-1; CEI EN 60999-1; CEI EN 60947-1; CEI EN 60947-7-1;
- correnti nominali: 100, 125, 160A;
- versioni 1P, 2P, 4P;
- tensione di isolamento: 500V;
- protezione contro i contatti diretti: IPXXA;
- resistenza al calore anormale e al fuoco: termopressione con biglia 125°C;
- Glow Wire Test 850°C;
- temperatura di utilizzo max. 85°C;
- versioni con Icw (1s) 6, 10kA.

1.3.1.15. Fascette

Fascette per cablaggio in PA6.6

Composte dalle seguenti famiglie:

In polimero incolore
In polimero nero
Riapribili
Con occhiello
Con targhetta

Fascette per esterno in PA12 tipo Low Temperature Resistance

In polimero nero, a doppia testina

Ogni tipologia dovrà avere specifici complementi tecnici per il fissaggio e specifiche attrezzature tira – fascette

1.4. APPARECCHI DI PROTEZIONE E MISURA

1.4.1. Interruttori modulari per protezione circuiti

Riferimenti normativi:

CEI EN 60898-1 (CEI 23-3/1): Interruttori automatici per la protezione dalle sovracorrenti per impianti domestici e similari - Parte 1: Interruttori automatici per funzionamento in corrente alternata

CEI EN 60947-2: Apparecchiature a bassa tensione - Parte 2: Interruttori automatici

Caratteristiche generali

In esecuzione unipolare, bipolare, tripolare, quadripolare secondo necessità, devono avere le seguenti caratteristiche tecniche:

- Caratteristica d'intervento tipo "C", "B", "D";
- Tensione nominale 230/400V;
- Corrente nominale da 1 a 125A (32A per apparecchi compatti);
- Durata elettrica: 10.000 cicli di manovra;
- Morsetti a mantello con sistema di serraggio antiallentamento;
- Meccanismo di apertura a sgancio libero;
- Montaggio su guida EN 50022;
- Grado di protezione ai morsetti IP20;
- Grado di protezione frontale IP40;
- Elevata resistenza ad agenti chimici ed ambientali;
- Apparecchi tropicalizzati;
- Marchio IMQ e marcatura CE.

I poteri di interruzione, nominali o effettivi, devono essere indicati secondo la norma CEI 23-3 Fasc.1550/91 (CEI EN 60898) e proporzionati all'entità della corrente di corto circuito nel punto di installazione in cui la protezione è stata montata, come specificato nella norma CEI 64-8.

E' vietato l'uso di questi apparecchi quando sugli schemi unifilari è specificato "TIPO SCATOLATO"

La gamma deve essere composta dagli apparecchi sotto elencati.

1.4.1.1. Interruttori modulari magnetotermici compatti

Apparecchi con ingombro ridotto, da utilizzare per impianti di tipo domestico o similare oppure nei casi in cui non vi siano spazi sufficienti per l'installazione di apparecchi tradizionali.

Devono avere le seguenti caratteristiche specifiche:

- Caratteristica d'intervento tipo "C", "B";
- N° poli: 1P; 1P+N; 2P; 3P e 4P;
- Ingombro massimo 2 U.M.;
- Gamma di corrente nominale da 2 a 32A;

- Gamma di Poteri d'interruzione di 4,5; 6 e 10 kA;
- Componibili con ampia gamma di accessori;
- Cinematismo di scatto del tipo a ginocchiera con acceleratore di intervento in cortocircuito;
- Camere spegningarco composte da 12 lamelle in materiale ferromagnetico.

1.4.1.2. Interruttori modulari magnetotermici standard

Apparecchi di tipo tradizionale da utilizzare per ogni tipologia impiantistica.

Devono avere le seguenti caratteristiche specifiche:

- Caratteristica d'intervento: tipo "C", "B", "D";
- N° poli: 1P; 1P+N; 2P; 3P e 4P;
- Ingombro massimo 4 U.M.;
- Gamma di corrente nominale da 1 a 63A;
- Gamma di Poteri d'interruzione di 6, 10 e 25 kA;
- Componibili con ampia gamma di accessori.

1.4.1.3. Interruttori modulari magnetotermici ad alte prestazioni

Apparecchi di tipo ad alte prestazioni da utilizzare per ogni tipologia impiantistica.

Devono avere le seguenti caratteristiche specifiche:

- Caratteristica d'intervento tipo "C" e "D";
- N° poli 1P; 2P; 3P e 4P;
- Ingombro massimo 6 U.M.;
- Gamma di corrente nominale da 20 a 125A;
- Gamma di Poteri d'interruzione di 16 e 25 kA;
- Componibili con ampia gamma di accessori.

1.4.1.4. Interruttori modulari per protezione differenziale

Riferimenti normativi:

CEI EN 61009-1 (CEI 23-44): Interruttori differenziali con sganciatori di sovracorrente incorporati per installazioni domestiche e similari - Parte 1: Prescrizioni generali

CEI EN 61009-1 app. G (CEI 23-44): Interruttori differenziali con sganciatori di sovracorrente incorporati per installazioni domestiche e similari - Parte 1: Prescrizioni generali

CEI EN 61008-1 (CEI 23-42): Interruttori differenziali senza sganciatori di sovracorrente incorporati per installazioni domestiche e similari - Parte 1: Prescrizioni generali

CEI EN 60947-2: Apparecchiature a bassa tensione - Parte 2: Interruttori automatici

1.4.1.5. Interruttori magnetotermici differenziali compatti

Apparecchi con ingombro ridotto che devono avere le seguenti caratteristiche specifiche:

- Caratteristica d'intervento tipo "C", "B";
- N° poli 1P+N; 2P; 3P e 4P;
- Ingombro massimo 4 U.M.;
- Gamma di corrente nominale da 6 a 32A;

- Gamma di Poteri d'interruzione di 4,5; 6 e 10 kA;
- Gamma di classe differenziale tipo "AC" e "A";
- Gamma di corrente nominale differenziale di 30 e 300 mA;
- Componibili con ampia gamma di accessori;
- Cinematismo di scatto del tipo a ginocchiera con acceleratore di intervento in cortocircuito;
- Camere spegningarco composte da 12 lamelle in materiale ferromagnetico.

1.4.2. Blocchi differenziali componibili

Caratteristiche generali

Apparecchi modulari per protezione differenziale da comporre con gli interruttori automatici modulari standard (blocchi differenziali).

Devono avere le seguenti caratteristiche specifiche:

- Potere d'interruzione della combinazione uguale al potere d'interruzione del dispositivo associato;
- Potere d'interruzione differenziale nominale verso terra uguale a Icn del dispositivo associato;
- Corrente nominale: 25, 63 e 125A;
- Gamma di classe differenziale tipo "AC", "A", selettivo "S" e regolabile in tempo e corrente fino a 3A;
- Gamma di corrente nominale differenziale da 10 a 3000mA;
- Frequenza nominale 50Hz;
- N° poli 2P, 3P e 4P;
- Ingombro massimo 3,5 U.M. o 6 U.M.;
- Tasto di prova meccanica;
- Meccanismo differenziale a riarmo manuale;
- Segnalazione d'intervento differenziale;
- Insensibili a sovratensioni di carattere atmosferico o dovuti a manovre;
- Componibili con ampia gamma di accessori.

1.4.3. Interruttori differenziali puri

Apparecchi modulari per protezione differenziale senza sganciatori magnetotermici.

Devono avere le seguenti caratteristiche:

- Potere d'interruzione differenziale nominale verso terra da 630 a 1000A;
- Corrente nominale da 25 a 125A;
- Gamma di classe differenziale tipo "AC", "A" selettivo "S" e ad immunità rinforzata IR;
- Gamma di corrente nominale differenziale da 10 a 500 mA;
- Frequenza nominale 50/60Hz;
- N° poli 2P e 4P;
- Ingombro massimo 4 U.M.;
- Tasto di prova;
- Meccanismo a sgancio libero;
- Insensibili a sovratensioni di carattere atmosferico o dovuti a manovre;
- Componibili con accessori ausiliari elettrici (contatti e sganciatori);

1.4.3.1. Apparecchi di protezione

1.4.3.2. Portafusibili sezionabili e Fusibili

Riferimenti normativi

EN 60947-3 (CEI 17-11): Apparecchiatura a bassa tensione - Parte 3: Interruttori di manovra, sezionatori, interruttori di manovra-sezionatori e unità combinate con fusibili

Caratteristiche generali

Apparecchi portafusibili sezionabili modulari saranno predisposti per accogliere fusibili di tipo cilindrico gG. Sezionamento visualizzato conforme alla Norma CEI 64-8 con grado di protezione ad apparecchio aperto IPXXB che consente di effettuare il ricambio in condizioni di sicurezza. Dovranno avere le seguenti caratteristiche tecniche:

- Corrente nominale da 20 a 50A;
- Tensione nominale 400/690V;
- Frequenza nominale 50/60Hz;
- N° poli 1, 1P+N, 2P, 3P, 3P+N;
- Ingombro massimo 4 U.M.

Le caratteristiche tecniche relative ai rispettivi fusibili cilindrici del tipo gG, saranno le seguenti:

- Corrente nominale da 2 a 50A;
- Tensione nominale 400/500/690V;
- Frequenza nominale 50/60Hz;
- Dimensioni: 8.5x31.5, 10.3x38, 14x51;
- Potere di interruzione: 50kA per dim. 8.5x31.5; 100kA per dim. 10.3x38 e 14x51.

1.4.3.3. Apparecchi di protezione contro le sovratensioni

Riferimenti normativi

CEI EN 61643-11 (CEI 37-8): Limitatori di sovratensioni di bassa tensione - Parte 11: Limitatori di sovratensioni connessi a sistemi di bassa tensione - Prescrizioni e prove

Caratteristiche generali

Apparecchi modulari adatti alla protezione contro le sovratensioni per linee di energia e trasmissione dati. Dovranno presentare le seguenti caratteristiche:

Scaricatori di sovratensione per linee di energia

- Tensione nominale 230/440V;
- Capacità max. di scarica (con curva di prova 8-20 μ s) da 15 a 40kA;
- Cartuccia estraibile;
- Ingombro max da 2 a 4 moduli EN 50022.

Scaricatori di sovratensione per linee telefoniche e trasmissione dati

- Tensione nominale 230/400V;
- Capacità max. di scarica min. (con curva di prova 8-20 μ s) 10 kA;
- Cartuccia estraibile;
- Ingombro max. 1 modulo EN 50022.

1.4.3.4. Apparecchi di comando

La gamma degli apparecchi modulari deve comprendere accessori di comando, quali: sezionatori, interruttori non automatici, contattori, pulsanti luminosi, relè monostabili, relè passo-passo ecc. Le principali caratteristiche sono sotto specificate.

1.4.3.5. Interruttori sezionatori

1.4.3.5.1. Interruttori sezionatori di manovra

Riferimenti normativi

CEI EN60947-3 (CEI 17-11): Apparecchiatura a bassa tensione - Parte 3: Interruttori di manovra, sezionatori, interruttori di manovra-sezionatori e unità combinate con fusibili

Caratteristiche generali

Gli interruttori sezionatori di manovra modulari per apertura/chiusura di circuiti sotto carico (già protetti da sovraccarico e cortocircuito), devono avere le seguenti caratteristiche specifiche:

- Corrente nominale da 32 a 125A;
- Frequenza nominale 50/60Hz;
- N° poli 1P, 2P, 3P, 4P;
- Categorie di utilizzo AC-23B (32÷40), AC-23A (63÷125A);
- Ingombro massimo 4 U.M.;
- Gli interruttori di manovra sezionatori sono accessoriabili con contatti ausiliari.

Interruttori sezionatori

Riferimenti normativi

CEI 23-85, CEI EN 60669-2-4: Apparecchi di comando non automatici per installazione elettrica fissa per uso domestico e similare - Parte 2-4: Prescrizioni particolari - Interruttori sezionatori La presente Norma, da utilizzare congiuntamente alla Parte 1, si applica agli interruttori sezionatori non automatici per uso generale, con tensione nominale non superiore a 440 V e con corrente nominale non superiore a 125 A, destinati agli usi domestici e similari, sia all'interno che all'esterno.

CEI EN60699-1: Apparecchi di comando non automatici per installazione elettrica fissa per uso domestico e similare - Parte 1: Prescrizioni generali

Caratteristiche generali

Gli interruttori sezionatori modulari per apertura/chiusura di circuiti (già protetti da sovraccarico e cortocircuito), devono avere le seguenti caratteristiche specifiche:

- Corrente nominale da 16 a 32A;
- Frequenza nominale 50/60Hz;
- N° poli 1P, 2P, 3P, 4P;
- Ingombro massimo 1 U.M.;

1.4.3.5.2. Interruttori di comando

Riferimenti normativi

CEI EN60699-1: Apparecchi di comando non automatici per installazione elettrica fissa per uso domestico e similare - Parte 1: Prescrizioni generali

CEI EN60947-3: Apparecchiatura a bassa tensione - Parte 3: Interruttori di manovra, sezionatori, interruttori di manovra-sezionatori e unità combinate con fusibili

Caratteristiche generali

Interruttori non automatici con spia

Devono avere le seguenti caratteristiche tecniche:

- Tensione nominale 230;
- Corrente nominale da 16 a 32A;
- Morsetti di collegamento a mantello;
- Ingombro di 1 modulo DIN EN 50022.

Interruttori rotativi

Gli interruttori rotativi di manovra modulari per apertura/chiusura di circuiti sotto carico devono poter essere dotati di accessori di fissaggio che ne permettano l'utilizzo come comando rinviato su portella, interruttore di blocco porta di accesso al quadro, interruttori di emergenza, interruttori di macchina.

Devono avere le seguenti caratteristiche tecniche:

- Corrente nominale da 16 a 63A;
- Corrente nominale di CC condizionata da fusibile (16, 32, 63A) 10kA;
- Frequenza nominale 50/60Hz;
- N° poli 2P, 3P, 4P;
- Categorie di utilizzo AC22, AC3, AC23;
- Ingombro massimo 5 U.M.

1.4.3.5.3. Contattori

Riferimenti normativi

CEI EN 61095 (CEI 17-41): Contattori elettromeccanici per usi domestici e similari

CEI EN 60947-4-1 (CEI 17-50): Apparecchiature a bassa tensione - Parte 4-1: Contattori e avviatori - Contattori e avviatori elettromeccanici

Caratteristiche generali

- Tensione nominale di comando 24/230Vca/cc
- Tensione nominale contatti 230 - 400 Vac;
- Corrente nominale contatti 20÷63 A;
- Possibilità di avere da 1 a 4 contatti NA, NA+NC, NC;
- Durata elettrica minima a cosfi 0.9 > 100000 cambi di stato;
- Ingombro max. da 1 a 3 moduli EN 50022;
- Possibilità di essere accessoriati con contatti ausiliari (dalle versioni da 24A).

1.4.3.5.4. Rele' monostabili

Riferimenti normativi

CEI EN 61095 (CEI 17-41): Contattori elettromeccanici per usi domestici e similari

Caratteristiche generali

- Tensioni nominali di comando 8/12/24/230 Vac, 12/24 Vdc;
- Tensioni nominali bobina 230V e 400V;
- Numero contatti: 1 o 2 o 4;
- Possibilità di avere uno o più contatti NA, in scambio, NA+NC;
- Corrente nominale contatti 16A;
- Segnalazione frontale di posizione contatti e comando manuale;
- Durata elettrica minima a cosfi 0.9 > 100000 cambi di stato;
- Ingombro max. 1 o 2 moduli EN 50022.

1.4.3.5.5. Rele' passo-passo

Riferimenti normativi

CEI EN 60669-1 (CEI 23-9): Apparecchi di comando non automatici per installazione elettrica fissa per uso domestico e similare - Parte 1: Prescrizioni generali

CEI EN 60669-2: Apparecchi di comando non automatici per installazione elettrica fissa per uso domestico e similare - Parte 2: Prescrizioni particolari

Caratteristiche generali

- Tensioni nominali di comando 8/12/24/230 Vac, 24 Vdc;
- Tensione nominale bobina 230V;
- Numero contatti: 1 o 2 o 4;
- Possibilità di avere uno o più contatti NA, in scambio, NA+NC;
- Corrente nominale contatti 16A;
- Durata elettrica minima a cosfi 0.9 > 100000 cambi di stato;
- Ingombro max. 1 o 2 moduli EN 50022.

1.4.3.5.6. Apparecchi di programmazione

La gamma deve comprendere temporizzatori, interruttori orari e programmatori.
Le principali caratteristiche sono sotto indicate.

1.4.3.5.7. Interruttori orari settimanali/giornalieri

Caratteristiche generali

La gamma comprende versioni analogiche e versioni digitali.

Nell'offerta sono previsti anche interruttori crepuscolari con sonda esterna.

- Tensione nominale 230Vca – 110Vcc;
- Portata contatti: 16A/250V carico ohmico; 8A/250V carico induttivo;
- Morsetti di collegamento a gabbia;
- Riserva di carica da 0 a 3 anni;
- Ingombro max. da 1 a 3 moduli EN 50022.

1.5. APPARECCHI E SISTEMI SERIE CIVILI

1.5.1. Sistema tradizionale

1.5.1.1. Componenti generali

La serie da incasso da scegliersi dovrà possedere le seguenti caratteristiche:

- essere facilmente reperibile sul mercato;
- possedere una vasta gamma di funzioni;
- le placche in tecnopolimero dovranno avere un'ampia gamma di colori (almeno 14);
- le scatole da incassare nella parete dovranno essere a 3, 4, 6 moduli allineati o multiple fino a 18 moduli secondo necessità e/o specifiche;
- profondità delle scatole da incasso pari a 49mm;
- possibilità di montaggio in scatole esterne con grado di protezione fino a IP55;
- gamma comprendente telai per montaggio ad incasso, che garantiscano un grado di protezione minimo IP55 (frontalino);
- il colore dei frutti potrà essere scelto tra il nero e bianco o, nel caso delle prese a spina, arancio, verde e rosso;
- ampia gamma comprendente apparecchiature specifiche per il comfort, sicurezza, rivelazione e regolazione;
- offrire prodotti per la realizzazione di impianti centralizzati tramite BUS;
- offrire prodotti per modifiche dell'impianto senza ricorrere a opere murarie tramite dispositivi funzionanti con RadioFrequenza.

1.5.1.2. Apparecchi di comando

Riferimenti normativi

CEI EN 60669-1 (CEI 23-9): Apparecchi di comando non automatici per installazione elettrica fissa per uso domestico e similare - Parte 1: Prescrizioni generali

CEI EN 60669-2-1(CEI 23-60): Apparecchi di comando non automatici per installazione elettrica fissa per uso domestico e similare - Parte 2: Prescrizioni particolari Sezione 1: Interruttori elettronici

CEI EN 60669-2-2(CEI 23-62): Apparecchi di comando non automatici per installazione elettrica fissa per uso domestico e similare - Parte 2: Prescrizioni particolari Sezione 2: interruttori con comando a distanza (RCS)

CEI EN 60669-2-3(CEI 23-59): Apparecchi di comando non automatici per installazione elettrica fissa per uso domestico e similare - Parte 2: Prescrizioni particolari Sezione 3: Interruttori a tempo ritardato

Caratteristiche generali

Sono da adottarsi esclusivamente i tipi approvati a marchio IMQ.

I frutti devono essere del tipo a montaggio a scatto sui telai portapparecchi ed avere le seguenti caratteristiche:

- Tasto a grande superficie in accordo al D.P.R. 384 relativo alle barriere architettoniche, ed aventi dimensioni in altezza modulare (45 mm) con la possibilità, tramite apposito accessorio, dell'eventuale montaggio in quadri di distribuzione;
- Morsetti doppi con chiusura a mantello e viti imperdibili per il facile serraggio dei conduttori flessibili fino a 4mmq o rigidi fino a 6mmq di sezione;
- Corpo in materiale termoindurente e resistente alla prova del filo incandescente fino a 850°C;
- Interruttori di comando con corrente nominale di 10A o 16A;

- Pulsanti con ampia gamma comprendente pulsanti con contatti 1NA, 1NC, 2NA, 1NA doppio, 1NA doppio con interblocco meccanico;
- Possibilità di personalizzazione dei tasti ed ampia gamma di tasti intercambiabili con varie simbologie.

1.5.1.3. Apparecchi di protezione

Riferimenti normativi

- CEI EN 60898-1 (CEI 23-3/1): Interruttori automatici per la protezione dalle sovracorrenti per impianti domestici e similari - Parte 1: Interruttori automatici per funzionamento in corrente alternata
- CEI EN 61009-1 (CEI 23-44): Interruttori differenziali con sganciatori di sovracorrente incorporati per installazioni domestiche e similari - Parte 1: Prescrizioni generali
- CEI EN 61009-1 app. G (CEI 23-44): Interruttori differenziali con sganciatori di sovracorrente incorporati per installazioni domestiche e similari - Parte 1: Prescrizioni generali
- CEI EN 61008-1 (CEI 23-42): Interruttori differenziali senza sganciatori di sovracorrente incorporati per installazioni domestiche e similari - Parte 1: Prescrizioni generali
- CEI EN 61543 (CEI 23-53): Interruttori differenziali (RCD) per usi domestici e similari - Compatibilità elettromagnetica

Caratteristiche generali

La serie civile modulare sarà dotata di interruttori automatici magnetotermici, differenziali e blocchi differenziali componibili, 1P e 1P+N.

Le caratteristiche principali della serie saranno le seguenti:

- Tensione 230V;
- Gamma delle correnti nominali: 6, 10, 16A;
- Potere di interruzione minimo: 3 kA;
- Classe di limitazione: 3;
- Interruttori magnetotermici con curva caratteristica C;
- Interruttori differenziali classe A, I_{dn} pari a 6, 10, 30mA;
- Ingombro max. per interruttori magnetotermici o blocchi differenziali: 1 modulo.

1.5.1.4. Prese a spina

Riferimenti normativi

CEI 23-50: Prese a spina per usi domestici e similari - Parte 1: Prescrizioni generali

Caratteristiche generali

Sono da adottarsi esclusivamente i tipi approvati a marchio IMQ.

I frutti devono essere del tipo a montaggio a scatto sui telai portapparecchi ed avere le seguenti caratteristiche:

- Dimensioni in altezza modulare (45 mm) con la possibilità, tramite apposito accessorio, dell'eventuale montaggio in quadri di distribuzione;
- Morsetti doppi con chiusura a mantello e viti presvitato ed imperdibili per il facile serraggio dei conduttori flessibili fino a 4mmq o rigidi fino a 6mmq di sezione.
- Corpo in materiale termoindurente e resistente alla prova del filo incandescente fino a 850°C;
- Ampia gamma comprendente:
 - prese a standard italiano (poli allineati) da 10A; bivalenti 10/16A;
 - prese a standard tedesco 16A con terra laterale e centrale;
 - prese a standard italiano bivalente e tedesco con terra laterale e centrale;
- Alveoli protetti con schermi di sicurezza contro l'introduzione del filo da 1mm;

- Possibilità di ampia scelta di colori, quali ad esempio nero, bianco, verde, arancio e rosso, per la suddivisione ed individuazione dei diversi servizi e/o dei circuiti.

1.5.1.5. Apparecchi di segnalazione

Caratteristiche generali

La serie adottata dovrà comprendere segnalazioni luminose e acustiche quali:

- Spia singola alimentata a 12V/24V/230V di colore rosso, verde, ambra, trasparente, azzurro, rosso/verde;
- Segnapasso con fascio di luce regolabile alimentato a 12V o 24V di colore opale, rosso, verde, ambra, azzurro, bianca;
- Suoneria alimentata a 12V o 230V
- Ronzatore alimentato a 12V o 230V
- Segnalatore acustico elettronico combinato alimentato a 12V o 230V;
- Suoneria elettronica con 3 diverse tonalità alimentata 12V o 230V;
- Lampada anti black-out estraibile;
- Lampada anti black-out fissa;
- Lampada autonoma di emergenza con illuminazione non permanente.

1.5.1.6. Componenti vari di impianto

1.5.1.7. Alimentatori

Riferimenti normativi

73/23/CE – direttiva bassa tensione

Il sistema dovrà disporre di due diversi alimentatori (singolo e multiplo) che forniscono alimentazione a tutti i dispositivi del sistema.

Gli alimentatori dovranno essere protetto da sovratensioni e sovracorrenti sulla linea di ingresso e da cortocircuito sulla linea di uscita.

- alimentatori, a singola e a doppia uscita, adatti per alimentare i dispositivi del sistema videocitofonico: switch ethernet, postazioni esterne, attuatori ausiliari e selettori video;

1.5.1.8. Sistemi di canalizzazione

1.5.1.8.1. Sistemi di tubi protettivi

Il sistema di tubazioni impiegato sarà completo di tutti i sistemi adatti alla realizzazione di condutture e vie cavi per posa a vista, sottotraccia, bordomacchina e interrata.

In particolare faranno parte della gamma le seguenti tipologie di tubazioni:

- tubazioni rigide adatte alla realizzazione di condutture a vista in ambiente civile, terziario, industriale;
- tubazioni corrugate pieghevoli adatte per realizzazione di distribuzione sottotraccia in ambienti civile/terziario;
- tubazioni flessibili (guaine spiralate) adatte alla realizzazione di condutture a vista e bordomacchina in ambiente civile, terziario, industriale;

- tubazioni per distribuzione interrata adatte alla realizzazione di condutture interrate (es. distribuzione di servizi comuni) per impianti elettrici e/o telecomunicazioni.

1.5.1.8.2. Tubi rigidi

Il sistema di tubazioni rigide in materiale termoplastico impiegato, comprenderà tubazioni in PVC vergine e materiale halogen free, in modo che le caratteristiche meccaniche del prodotto siano le migliori possibili, e permettano la possibilità della piegatura a freddo in fase di posa. Tutte le tubazioni saranno dotate di marchio di qualità IMQ.

La serie di accessori comprenderà tutte le funzioni di collegamento, supporto e raccordo tra i tubi; in particolare sarà completata da giunti flessibili che permettono il loro utilizzo sia come giunzione sia come curva, e mettono al riparo da eventuali errori di taglio sulla lunghezza del tubo in fase di posa. Gli accessori permetteranno la realizzazione di percorsi interamente halogen free.

La serie comprenderà almeno tre tipologie di tubo:

- tubo rigido medio piegabile a freddo;
- tubo rigido pesante ad elevata resistenza meccanica;
- tubo rigido pesante halogen free.

L'offerta dovrà comprendere una gamma completa di accessori tali da poter essere componibili a tutti i diametri della gamma e consentire di realizzare un'installazione a regola d'arte per ogni tipo di percorso.

Gli accessori dovranno avere le seguenti caratteristiche:

- realizzati in materiale termoplastico a base di PVC, autoestinguente;
- gradi di protezione realizzabili da IP40 a IP65 (a seconda della serie di accessori utilizzati);
- disponibilità di scatole di derivazione standard o/e con possibilità di sistemi di raccordo a scatto, con tubi rigidi di almeno 3 diametri, guaine spiralate di almeno 3 diametri e pressacavi per cavi aventi diametro esterno minimo 3 mm e massimo 12 mm. Tali scatole dovranno permettere la derivazione di minimo 3 tubi e massimo 10 tubi semplicemente montando a scatto tutti i raccordi.

La gamma degli accessori dovrà comprendere:

- raccordi standard IP40;
- raccordi IP65 ad innesto rapido;
- manicotti flessibili da IP44 a IP65;
- curve 90° standard IP 40;
- curve 90° IP65 ad innesto rapido;
- curve a 90° e derivazioni a T ispezionabili;
- raccordi tubo-scatola, tubo-guaina e tubo-cavo IP65 ad innesto rapido;
- serie di pressacavi con grado di protezione fino a IP68;
- supporti semplici;
- supporti componibili su guida;
- supporti a graffetta con chiodo;
- supporti metallici a collare.

Riferimenti normativi

EN 61386-1 (CEI 23-39): Sistemi di tubi ed accessori per installazioni elettriche
Parte 1: Prescrizioni generali

EN 61386-21 (CEI 23-54): Sistemi di tubi e accessori per installazioni elettriche
Parte 2-1: Prescrizioni particolari per sistemi di tubi rigidi e accessori

CEI EN 50267-2-2 (CEI 20-37/2-2): Metodi di prova comuni per cavi in condizioni di incendio - Prove sui gas emessi durante la combustione dei materiali prelevati dai cavi
Parte 2-2: Procedure di prova - Determinazione del grado di acidità (corrosività) dei gas dei materiali mediante la misura del pH e della conduttività

Caratteristiche generali

- Resistenza all'urto 2kg da 100mm (2J) e 2 Kg da 300 mm (6J);

- resistenza di isolamento 100Mohm a 500V per 1 min.;
- resistenza alla fiamma (secondo CEI EN 50086): autoestinguento in meno di 30s;
- gamma di 7 diametri disponibili da 16mm a 63mm;
- temperatura di applicazione permanente e di installazione: -5°C/+60°C.

Caratteristiche specifiche

Tube isolante rigido medio piegabile a freddo

- Materiale: PVC;
- classificazione 3321;
- resistenza alla compressione 750N.

Tube isolante rigido pesante

- Materiale: PVC;
- classificazione 4321;
- resistenza alla compressione 1250N.

Tube isolante rigido pesante Halogen free

- Materiale: Halogen free (CEI EN 50267-2-2)
- classificazione 4422;
- resistenza alla compressione 1250N.

1.5.1.8.3. Tubi pieghevoli

Il sistema di tubazioni corrugate pieghevoli in materiale termoplastico per distribuzione sottotraccia e all'interno di controsoffitti e pavimenti flottanti, comprenderà tubazioni in PVC e polipropilene vergini, in modo che le caratteristiche meccaniche del prodotto siano le migliori possibili.

I tubi corrugati pieghevoli della gamma saranno disponibili in diverse colorazioni in modo da contrassegnare in fase di posa dei cavi linee diverse e identificare i percorsi.

Tutti i componenti della gamma saranno marcati IMQ e conformi alle relative normative europee.

La serie comprenderà almeno due tipologie di tubo:

- tubi pieghevoli autoestinguenti;
- tubi pieghevoli halogen free autoestinguenti e autorinvenenti.

La serie di accessori comprenderà manicotti e tappi che impediranno l'ingresso di corpi estranei all'interno dei tubi.

Riferimenti normativi

EN 61386-1 (CEI 23-39): Sistemi di tubi ed accessori per installazioni elettriche
Parte 1: Prescrizioni generali

EN 61386-22 (CEI 23-55): Sistemi di tubi e accessori per installazioni elettriche
Parte 22: Prescrizioni particolari per sistemi di tubi pieghevoli e accessori

Caratteristiche generali

- Resistenza di isolamento 100Mohm a 500V per 1 min.;
- rigidità dielettrica: 2000V a 50Hz per 15 minuti;
- resistenza alla fiamma (secondo EN 61386): autoestinguento in meno di 30s;
- gamma di 6 o 7 diametri (a seconda del colore) disponibili da 16mm a 63mm;
- resistenza alla compressione: 750N.

Caratteristiche specifiche

Tube isolante pieghevole autoestinguento

- Materiale: PVC;
- classificazione 3321;
- resistenza all'urto 2kg da 100mm (2J);
- gamma minima di colori disponibili: bianco naturale, nero, verde, azzurro, marrone, lilla;

- disponibilità anche in versione con sonda tiracavo.

Caratteristiche specifiche

Tubo isolante pieghevole halogen free autoestinguente ed autorinvenente

- Materiale: Polipropilene;
- classificazione 3422;
- resistenza all'urto 2kg da 300mm (6J);
- gamma minima di colori disponibili: grigio, grigio scuro, verde, blu;
- disponibilità anche in versione con sonda tiracavo.

1.5.1.8.4. Tubi flessibili

Il sistema di tubazioni flessibili (guaine spiralate), dovrà comprendere una serie di prodotti adattabili a diverse esigenze ed utilizzabili anche in ambienti con condizioni ambientali particolarmente gravose. Tutte le tubazioni saranno dotate di marchio di qualità IMQ.

In particolare la gamma dovrà comprendere:

- guaine isolanti spiralate (autoestinguenti resistenti ad agenti chimici per impieghi industriali);
- guaine isolanti spiralate per impieghi non gravosi (applicazioni industriali non gravose).

La gamma comprenderà un elevato numero di accessori, che permetteranno di poter impiegare tutte le guaine spiralate in tutte le condizioni ambientali ed installative previste dalle norme.

Gli accessori dovranno avere le seguenti caratteristiche:

- Realizzati in materiale termoplastico a base di PVC, autoestinguente;
- Grado di protezione minimo IP64;
- Resistenza alla fiamma secondo EN 61386: autoestinguente in meno di 30s;

La gamma degli accessori dovrà comprendere:

- Raccordi girevoli dritti scatola-guaina con almeno tre tipologie di filettatura: Metrica, Gas, PG;
- Raccordi girevoli curvi scatola-guaina guaina con almeno tre tipologie di filettatura: Gas, PG;
- Raccordi fissi scatola-guaina guaina con almeno tre tipologie di filettatura: Metrica, Gas, PG;
- Raccordi tubo-guaina ad innesto rapido;
- Manicotti girevoli guaina-guaina;
- Raccordi guaina-cavo.

Riferimenti normativi

EN 61386-1 (CEI 23-39): Sistemi di tubi ed accessori per installazioni elettriche
Parte 1: Prescrizioni generali

EN 61386-23 (CEI 23-56)+(V1): Sistemi di tubi e accessori per installazioni elettriche
Parte 23: Prescrizioni particolari per sistemi di tubi flessibili e accessori

Caratteristiche generali

- Resistenza all'urto 2kg da 100mm (2J);
- resistenza di isolamento 100Mohm a 500V per 1 min.;
- rigidità dielettrica: 2000V a 50Hz per 15 minuti;
- resistenza alla fiamma (secondo CEI EN 50086): autoestinguente in meno di 30s;
- temperatura di applicazione permanente e di installazione: -5°C/+60°C.

Caratteristiche specifiche

Guaina isolante spiralata

- Materiale: PVC (rigido per la spirale interna, plastificato per la copertura);
- classificazione 2311;
- resistenza alla compressione 320N;

- disponibili alcune versioni con sonda tiracavo;
- colori disponibili: nero RAL 9005, grigio RAL 7035, azzurro.

Guaina isolante spiralata per impieghi non gravosi

- Materiale: PVC (rigido per la spirale interna, plastificato per la copertura);
- classificazione 1311;
- resistenza alla compressione 125N;
- colore disponibile: grigio RAL 7035.

1.6. APPARECCHI DI ILLUMINAZIONE

1.6.1. Illuminazione interni

1.6.1.1. Apparecchi per illuminazione d'accento

Corpi illuminanti decorativi a luce indiretta per lampade alogene di potenza massima fino a 300W.

Il prodotto sarà applicabile con staffa direttamente a parete, con base e braccio per applicazione sempre da parete o su binario elettrificato.

Il prodotto sarà costituito da:

- corpo in pressofusione di alluminio con verniciatura a polvere poliestere di colore grigio grafite, alluminio o bianco;
- parabola in alluminio 99,85 brillantato ed ossidato anodicamente;
- schermo in vetro temprato;
- portalampade ceramico con attacco R7s;
- grado di protezione IP23 e classe di isolamento I.

1.6.1.2. Apparecchi di design a luce indiretta

Corpi illuminanti decorativi a luce indiretta per lampade alogene di potenza massima 300W o a scarica agli ioduri metallici da 70W - 150W disponibili in versione applique o in versione stelo con le seguenti caratteristiche:

- testa in alluminio pressofuso verniciata con vernice poliuretanica bicomponente in 5 colorazioni (Titanio, amaranto, blu notte, salmone, acqua marina);
- stelo in alluminio estruso verniciato con vernice poliuretanica bicomponente di color grigio titanio;
- base in acciaio verniciata con vernice poliuretanica bicomponente di colore grigio titanio;
- parabola in alluminio 99,85 brillantato ed ossidato anodicamente;
- portalampade ceramico con attacco R7s per lampade alogene e attacco RX7s per lampade a scarica;
- vetro in borosilicato ricotto ed acidato;
- versioni a stelo con lampada alogena complete di dimmer di regolazione del flusso luminoso integrato nella base;
- classe di isolamento I;
- grado di protezione IP20.

1.6.1.3. Apparecchi d'arredo

Corpi illuminanti decorativi tondi per lampade fluorescenti compatte aventi le seguenti caratteristiche:

- corpo in acciaio verniciato di colore bianco;
- diffusore in tecnopolimero opale.
- portalampada per lampade fluorescenti compatte con attacco G24d-1 e G24d-2 in materiale plastico.

Il prodotto sarà previsto in classe di isolamento I e grado di protezione IP40.

La gamma dovrà prevedere inoltre versioni fluorescenti per illuminazione di emergenza.

1.6.1.4. Plafoniere rettangolari

Plafoniere fluorescenti rettangolari per installazione in ambienti interni e utilizzanti tubi fluorescenti T8 di potenza massima 58W con le seguenti caratteristiche:

- sistema di montaggio del diffusore al fondo tramite clips di sicurezza;
- corpo in acciaio verniciato bianco;
- diffusore in acrilico opalescente;
- portalampada in termoplastico con attacco G13;
- gruppo di alimentazione interno con cablaggio eseguito con cavi rigidi diametro 1mmq;
- classe di isolamento I;
- grado di protezione IP40.

1.6.2. Segnalazione

1.6.2.1. Apparecchi per segnalazione luminosa

Plafoniere protette IP44, particolarmente idonee per l'utilizzo in cantieri con lampade incandescenti con attacco E27 costituite da:

- corpo in poliestere color grigio RAL 7035
- diffusore in policarbonato;
- alimentazione con cablaggio a norme CEI
- grado di protezione IP44
- classe di isolamento II.

1.6.3. Apparecchi di emergenza tradizionali

Plafoniere d'emergenza con le seguenti caratteristiche:

corpo in materiale termoplastico autoestinguente di colore bianco RAL 9016;

- schermo in materiale termoplastico autoestinguente di colore bianco;
- diffusore in materiale termoplastico autoestinguente trasparente e stabilizzato ai raggi ultravioletti;
- elettronica a componenti discreti;
- accumulatori ricaricabili al Ni-Cd per alta temperatura per versioni fluorescenti al Ni-MH per versioni a LED.

I prodotti saranno forniti in diverse versioni con potenze da 6W, 8W, 11W e 24W nelle versioni IP40 per montaggio a parete/plafone o a bandiera, da incasso e stagne IP65 e con autonomie da 1h o da 3h nelle tipologie permanenti o non permanenti.

Nella gamma saranno previste versioni con sorgente luminosa a LED ad alta efficienza da 1W cadauno per un totale di 3W di potenza, grado di protezione IP42 e corpo in materiale termoplastico di colore bianco RAL 9016 o grigio titanio. Alcune versioni a LED saranno corredate di apposito illuminatore laterale orientabile a 360°, con sorgente luminosa a LED da 1W cadauno per un totale di 3W. L'illuminatore laterale sarà sempre in versione N.P. e si accenderà solo in caso di mancanza rete.

1.7. RELAZIONE DI CALCOLO

1.7.1. Dimensionamento impianto di illuminazione – Calcoli illuminotecnici

Si prevede di sostituire l'attuale sistema di illuminazione delle aule con un sistema composto da apparecchi illuminanti, sensori di rilevamento di luce e di presenza e pannello di controllo al fine di gestire in modo più razionale l'utilizzo dell'energia elettrica per l'illuminazione dell'edificio.

Secondo la norma UNI-EN 12464-1 "Illuminazione dei luoghi di lavoro" gli apparecchi devono garantire l'illuminamento di 300 lux, ed è raccomandato l'uso di apparecchi con regolazione del flusso luminoso (punto 6.2.1 della norma).

Si prevede la rimozione degli apparecchi illuminanti nelle aule individuate e la posa di nuovi apparecchi, con montaggio a plafone a soffitto, dotati di tecnologia a illuminazione dinamica e ottica micro-lenticolare integrata (MLO) in policarbonato, completo di n. 3 lampade master TL5 49W e reattori elettronici a efficienza energetica, integrati con sistema di controllo e con sensore di rilevamento della luce e di presenza installati in ogni aula.

Di seguito vengono esposti i calcoli illuminotecnici identificati per aule tipo e raggruppati secondo caratteristiche di illuminazione naturale e dimensioni omogenee, ovvero:

- 1° raggruppamento: Locali Aule 1.2 - 1.3 - 1.6 - 1.7 - 2.2 - 2.3 - 2.6 - 2.7
- 2° raggruppamento: Locali Aule 1.1 - 2.1
- 3° raggruppamento: Locali Aule 1.8 - 2.8
- 4° raggruppamento: Locali Aule 1.4
- 5° raggruppamento: Locali Aule 1.5
- 6° raggruppamento: Locali Aule 2.4 - 2.5

In coda alle schede di calcolo si allegano le planimetrie dei piani primo e secondo al fine di identificare il corretto posizionamento delle schede di calcolo.

Orbassano, 16 febbraio 2015

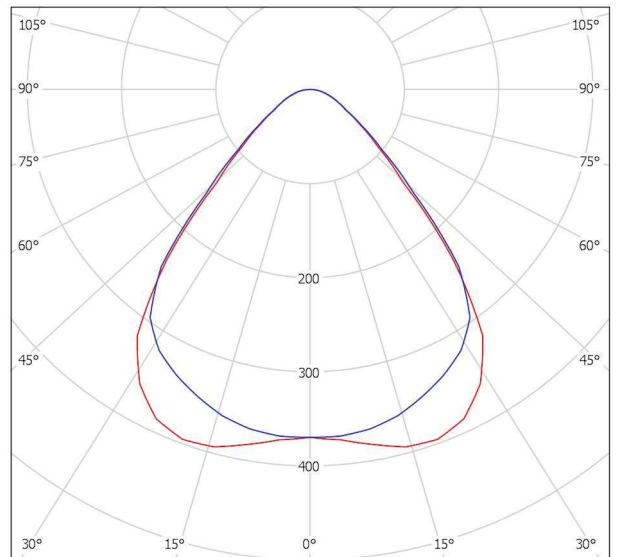

cd/km — C0 - C180 — C90 - C270 η = 74%

Valutazione di abbagliamento secondo UGR

| η Soffitto | 70 | 70 | 50 | 50 | 30 | 70 | 70 | 50 | 50 | 30 | | |
|--|-----|---|------|------|------|------|--|------|------|------|------|------|
| η Pareti | 50 | 30 | 50 | 30 | 30 | 50 | 30 | 50 | 30 | 30 | | |
| η Pavimento | 20 | 20 | 20 | 20 | 20 | 20 | 20 | 20 | 20 | 20 | | |
| Dimensioni del locale | | Linea di mira perpendicolare all'asse delle lampade | | | | | Linea di mira parallela all'asse delle lampade | | | | | |
| X | Y | | | | | | | | | | | |
| 2H | 2H | 16.6 | 17.6 | 16.9 | 17.8 | 18.0 | 16.6 | 17.6 | 16.9 | 17.8 | 18.1 | |
| | 3H | 17.1 | 18.0 | 17.4 | 18.2 | 18.5 | 17.1 | 18.0 | 17.4 | 18.3 | 18.5 | |
| | 4H | 17.3 | 18.1 | 17.6 | 18.4 | 18.7 | 17.4 | 18.2 | 17.7 | 18.5 | 18.8 | |
| | 6H | 17.5 | 18.3 | 17.9 | 18.6 | 18.9 | 17.6 | 18.4 | 18.0 | 18.7 | 19.0 | |
| | 8H | 17.6 | 18.4 | 18.0 | 18.7 | 19.0 | 17.8 | 18.5 | 18.1 | 18.8 | 19.1 | |
| | 12H | 17.7 | 18.4 | 18.1 | 18.7 | 19.1 | 17.9 | 18.6 | 18.2 | 18.9 | 19.2 | |
| 4H | 2H | 16.7 | 17.6 | 17.1 | 17.8 | 18.1 | 16.8 | 17.6 | 17.1 | 17.9 | 18.1 | |
| | 3H | 17.4 | 18.1 | 17.7 | 18.4 | 18.7 | 17.4 | 18.1 | 17.8 | 18.4 | 18.8 | |
| | 4H | 17.8 | 18.4 | 18.1 | 18.7 | 19.1 | 17.8 | 18.5 | 18.2 | 18.8 | 19.2 | |
| | 6H | 18.2 | 18.7 | 18.6 | 19.1 | 19.5 | 18.3 | 18.8 | 18.7 | 19.2 | 19.6 | |
| | 8H | 18.3 | 18.8 | 18.8 | 19.2 | 19.6 | 18.5 | 19.0 | 18.9 | 19.4 | 19.8 | |
| | 12H | 18.5 | 18.9 | 18.9 | 19.3 | 19.7 | 18.6 | 19.1 | 19.1 | 19.5 | 19.9 | |
| 8H | 4H | 17.9 | 18.4 | 18.3 | 18.8 | 19.2 | 18.0 | 18.5 | 18.4 | 18.9 | 19.3 | |
| | 6H | 18.5 | 18.9 | 18.9 | 19.3 | 19.8 | 18.6 | 19.0 | 19.1 | 19.4 | 19.9 | |
| | 8H | 18.8 | 19.1 | 19.2 | 19.5 | 20.0 | 18.9 | 19.3 | 19.4 | 19.7 | 20.2 | |
| | 12H | 19.0 | 19.3 | 19.5 | 19.8 | 20.3 | 19.2 | 19.5 | 19.7 | 19.9 | 20.4 | |
| | 12H | 4H | 17.9 | 18.4 | 18.4 | 18.8 | 19.2 | 18.0 | 18.5 | 18.5 | 18.9 | 19.3 |
| | | 6H | 18.5 | 18.9 | 19.0 | 19.3 | 19.8 | 18.7 | 19.0 | 19.1 | 19.5 | 19.9 |
| 8H | | 18.9 | 19.2 | 19.4 | 19.6 | 20.1 | 19.0 | 19.3 | 19.5 | 19.8 | 20.3 | |
| Valori con -0,1L per zone della sezione per l'illuminazione delle lampade: | | | | | | | | | | | | |
| S = 1,0H | | +0,7 | f | -0,9 | | +0,7 | f | -0,8 | | | | |
| S = 1,5H | | +1,5 | f | -1,4 | | +1,4 | f | -1,3 | | | | |
| S = 2,0H | | +2,7 | f | -1,7 | | +2,6 | f | -1,6 | | | | |
| Tabella standard | | BK03 | | | | | BK03 | | | | | |
| Addendo di correzione | | -0,3 | | | | | -0,2 | | | | | |
| Indici di abbagliamento con il riferimento 17/2000 (uso con coefficiente) | | | | | | | | | | | | |

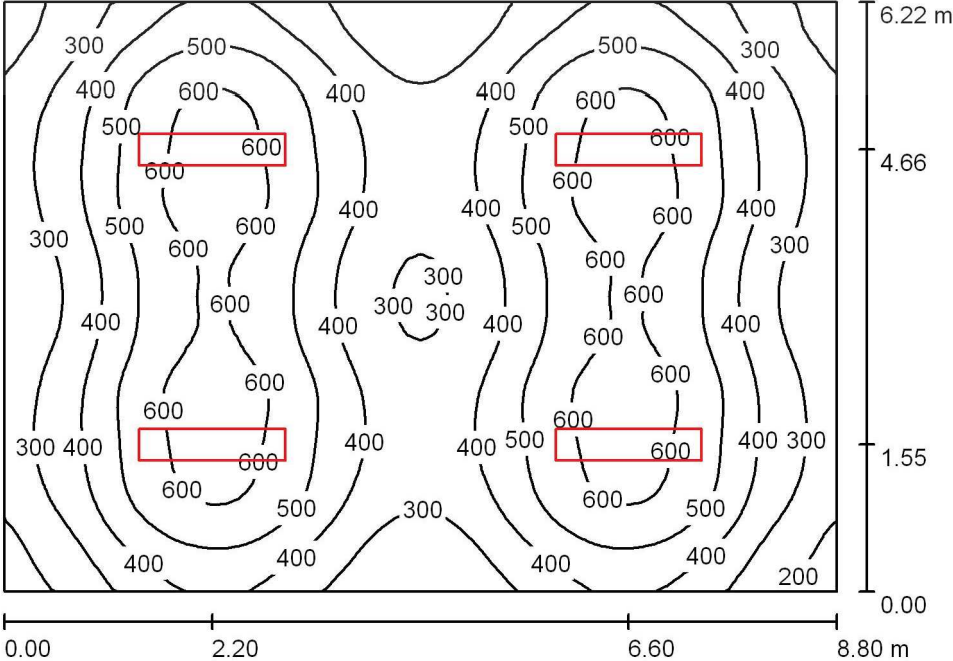

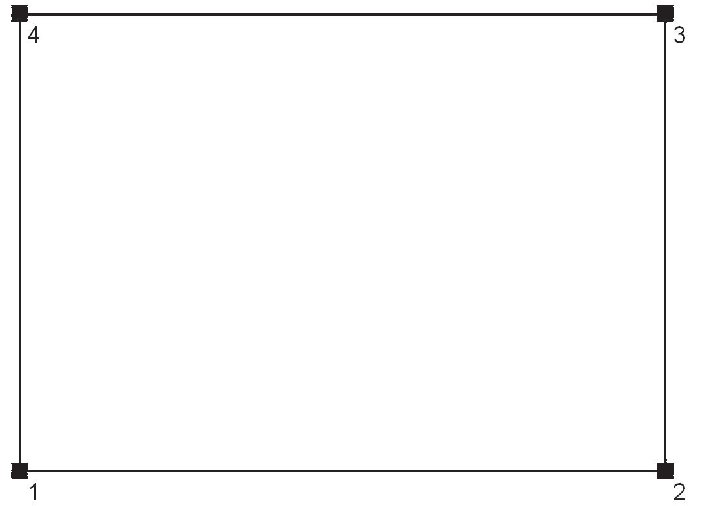

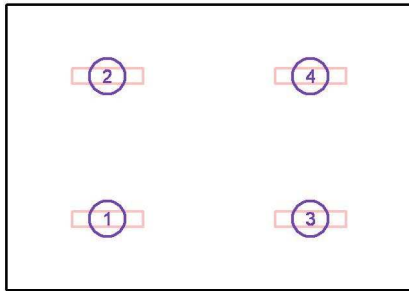

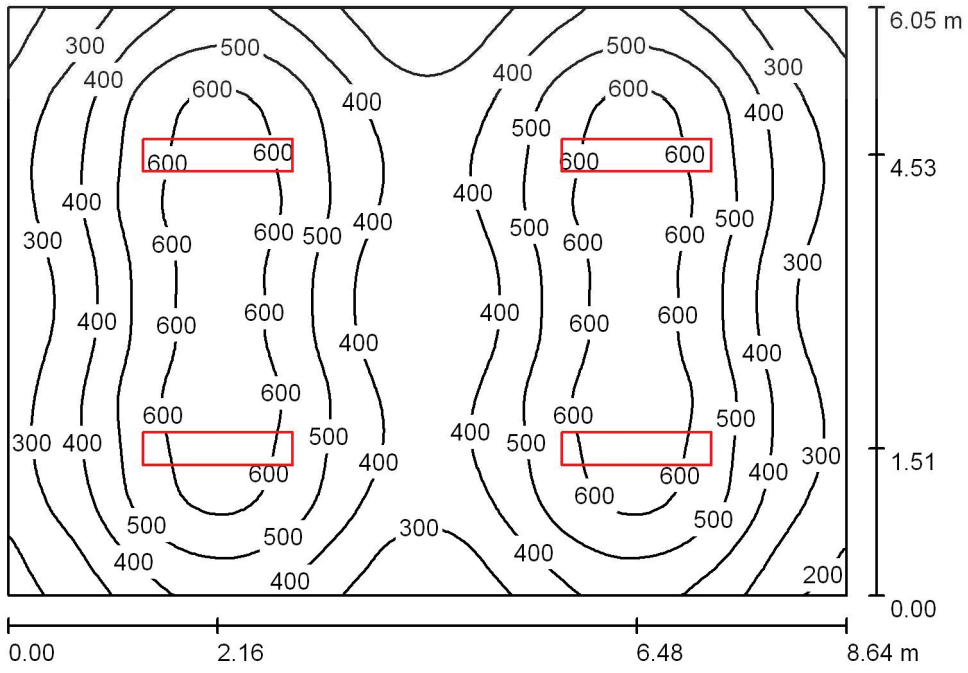



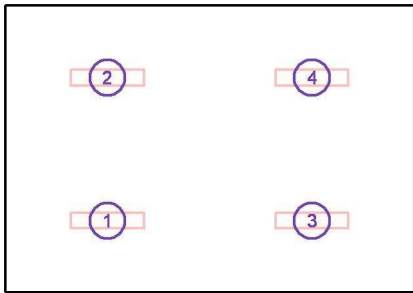

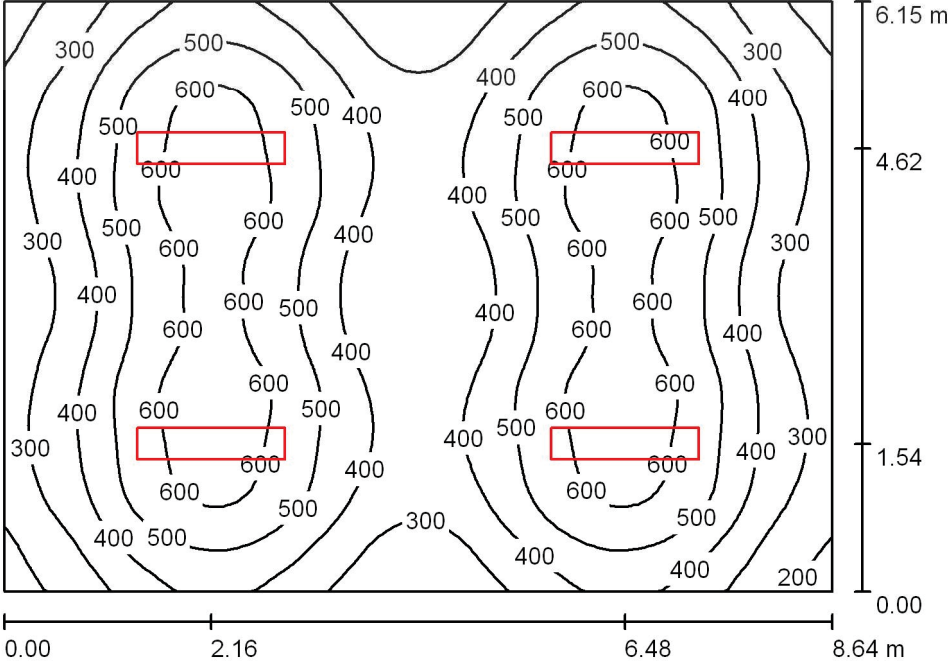



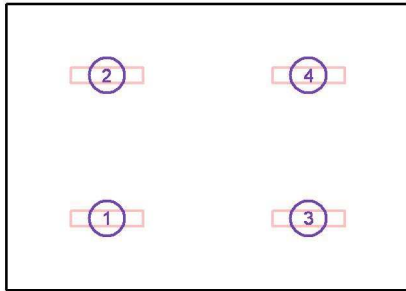

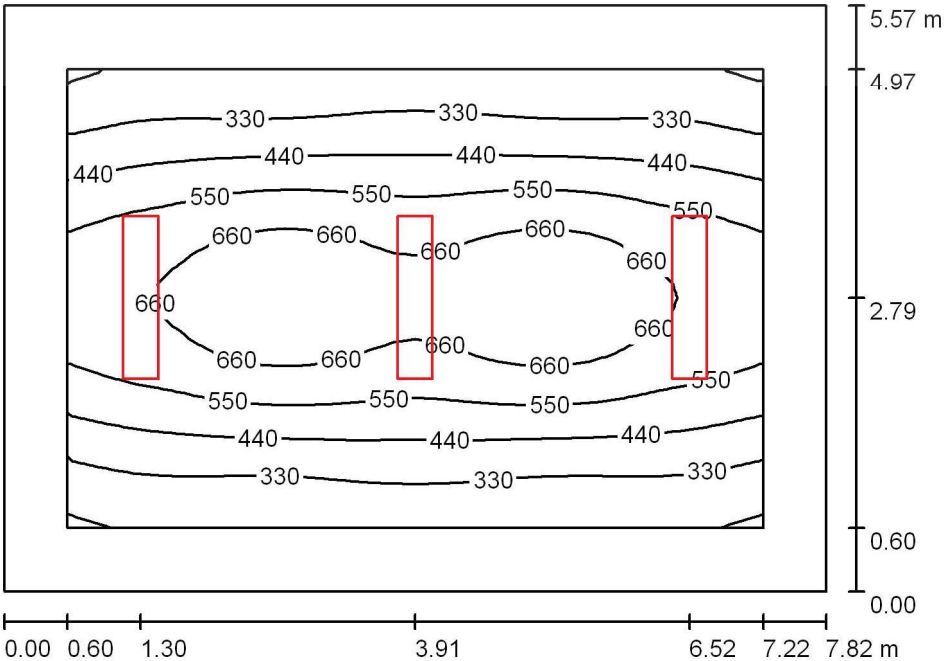

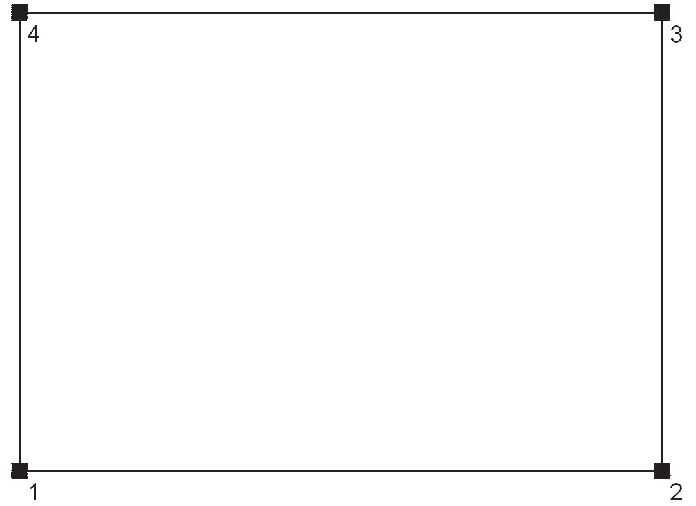

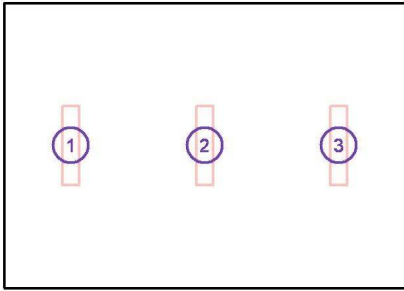

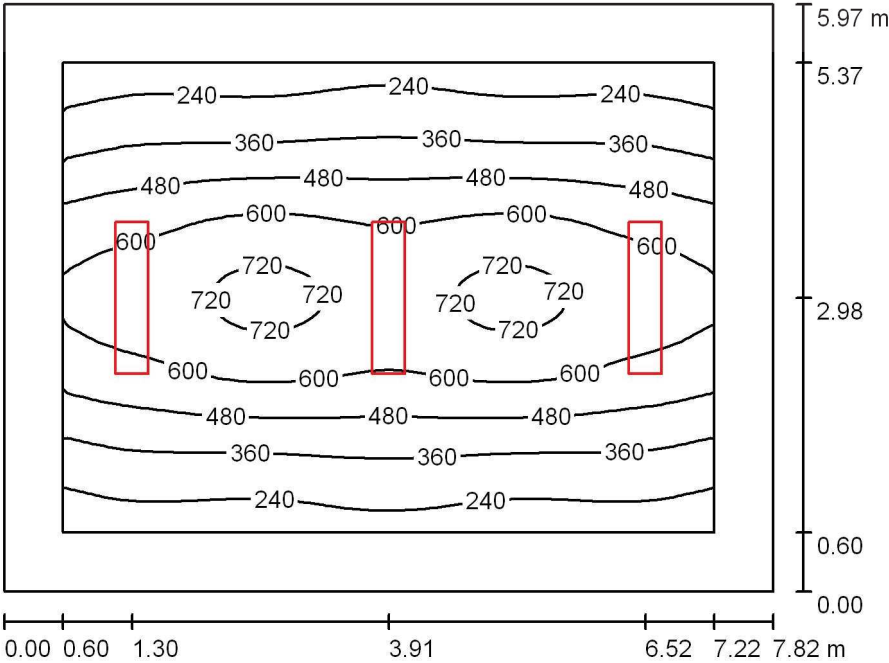

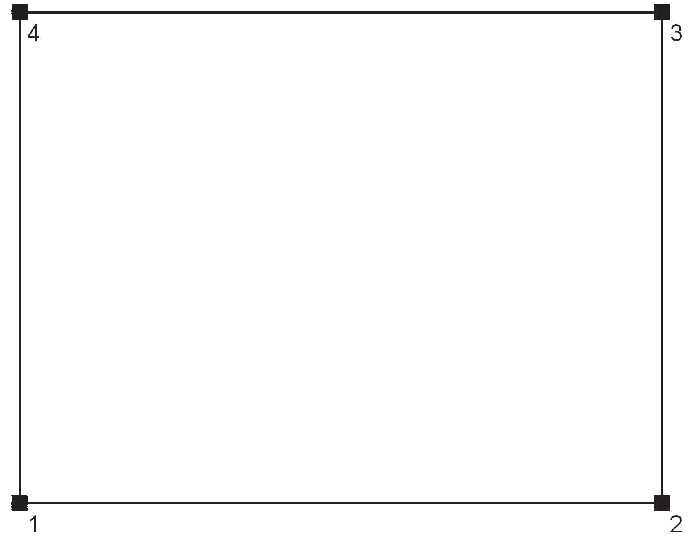

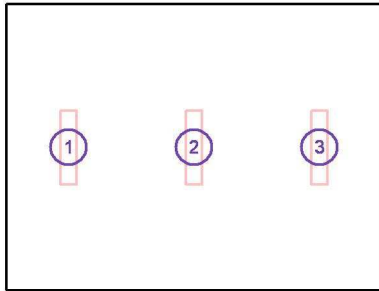

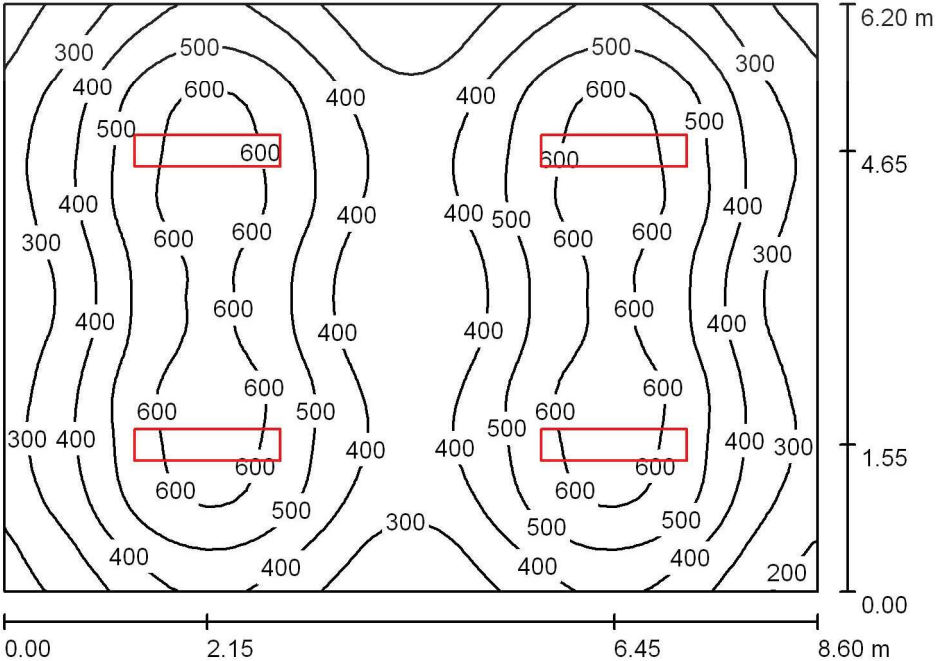



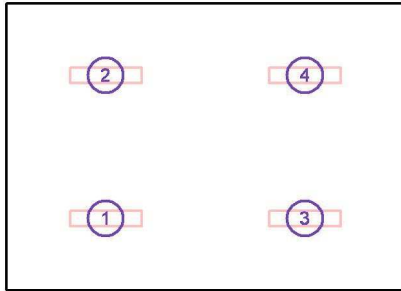

PIANTA PIANO PRIMO

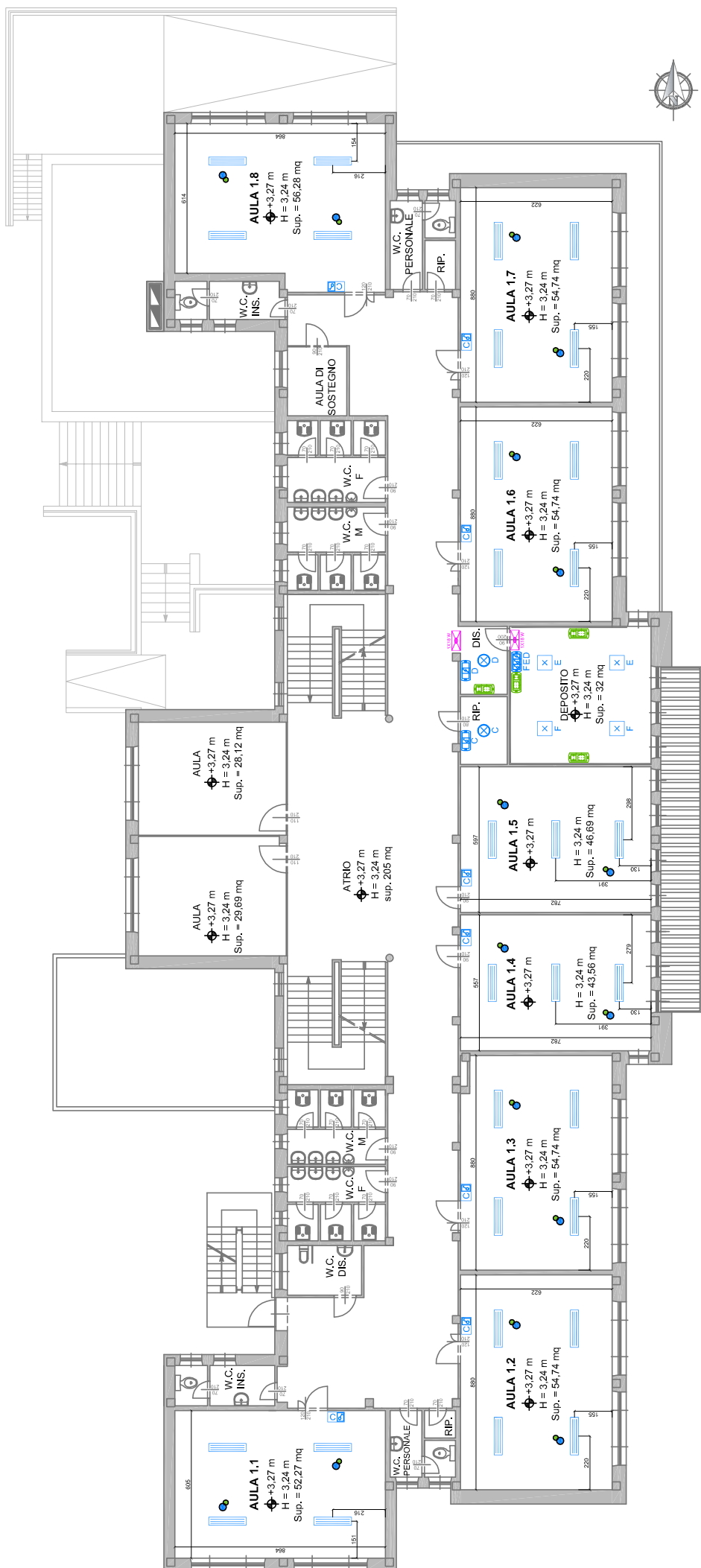

PIANTA PIANO SECONDO

